



WORLD STANDARD CLASS SCHOOL

คู่มือนักเรียน ผู้ปกครองและครู

ปีการศึกษา 2567



ดร.วิทฑูล พรหมมากุล
ผู้อำนวยการโรงเรียนวาปีปทุม



โรงเรียนวาปีปทุม

สำนักงานเขตพื้นที่การศึกษามัธยมศึกษามหาสารคาม

สำนักงานคณะกรรมการการศึกษาขั้นพื้นฐาน กระทรวงศึกษาธิการ



043-799372



www.wpt.ac.th



wpt@wpt.ac.th



โรงเรียนวาปีปทุม

ปรัชญาของโรงเรียน

"กลุยา ณ การี กลุยานัน ปาปการี จ ปาปกั"

"ทำดีได้ดี ทำชั่วได้ชั่ว"





สารจาก

นางสุมาลย์ สุรมณี

ประธานคณะกรรมการสถานศึกษาขั้นพื้นฐานโรงเรียนวาปีปทุม

การจัดการเรียนการสอนในสภาวะที่เศรษฐกิจและการเมืองทั้งภายในประเทศและต่างประเทศเกิดการเปลี่ยนแปลง และวิกฤติอย่างรวดเร็วจากการแพร่ระบาดของโรคติดต่อเชื้อไวรัสโควิด - ๑๙ ทั่วโลก ซึ่งส่งผลให้มีคนเจ็บป่วย เสียชีวิต เป็นจำนวนมาก ประเทศไทยของเราก็ได้รับผลกระทบจากโรคติดต่อนี้ เช่นกัน รัฐบาลไทยมีมาตรการให้คนในประเทศไทยถือปฏิบัติ เพื่อป้องกันการระบาดของเชื้อโควิด - ๑๙ ซึ่งก่อให้เกิดผลกระทบต่อการดำรงชีวิตตามปกติเป็นอย่างมาก เพื่อปกป้องให้ประชาชนมีสุขภาพดีปลอดภัย จากโรคติดต่อร้ายแรง

การจัดการเรียนการสอนก็เช่นกันผลกระทบจาก “การหยุดเชื้อเพื่อชาติ” จึงทำให้โรงเรียนต้องปรับเปลี่ยนการจัดการเรียนการสอนให้ทันต่อการเปลี่ยนแปลงอย่างมีประสิทธิภาพโดยเน้นให้ผู้เรียนได้ เรียนครบถ้วนตามหลักสูตรอย่างเต็มเวลา มีโอกาสเท่าเทียมกันในการแสวงหาความรู้อย่างหลากหลายและมีประสิทธิภาพ ซึ่งต้องตระหนักถึงมาตรฐานคุณภาพของการจัดการเรียนการสอน การพัฒนาศักยภาพของครูและผู้เรียนให้เพิ่มมากยิ่งขึ้น

โรงเรียนวาปีปทุมเป็นสถานศึกษาที่ได้รับความเชื่อถือจากชุมชนและผู้ปกครองมาเนิ่นนาน ก็จำเป็นต้องปรับกลยุทธ์ในการจัดการเรียนการสอนให้สอดคล้องกับภาวะปัจจุบันเพื่อให้ผู้เรียนได้แสวงหาความรู้ได้อย่างหลากหลาย

ดิฉันขอขอบคุณคณะกรรมการสถานศึกษาขั้นพื้นฐานโรงเรียนวาปีปทุมทุกท่าน สมาคมผู้ปกครอง และครูโรงเรียนวาปีปทุม สมาคมศิษย์เก่าโรงเรียนวาปีปทุม ชุมชน ผู้ปกครองนักเรียน ตลอดจนบุคลากรของโรงเรียนวาปีปทุม ที่มุ่งมั่น ตั้งใจ ในการพัฒนาลูกหลานของพวกเราอย่างเต็มความรู้ความสามารถซึ่งผลจากการความเพียรพยายามของทุกฝ่ายร่วมกัน จะสร้างให้ลูกหลานของเราได้รับโอกาสและคุณภาพทางการศึกษา มีความรู้ มีประสบการณ์ ที่สามารถพึ่งตนเองและเติบโตเป็นพลเมืองที่มีคุณภาพ สามารถใช้ชีวิตในสังคมได้อย่างมีความสุขสืบไป

นางสุมาลย์ สุรมณี

ประธานคณะกรรมการสถานศึกษาขั้นพื้นฐานโรงเรียนวาปีปทุม



สารจาก

นายไพฑูล พรหมมากุล

ผู้อำนวยการโรงเรียนวชิรวิทย์

โรงเรียนวชิรวิทย์เป็นโรงเรียนมาตรฐานสากล ที่มีอัตราการแข่งขันสูง ได้จัดการศึกษามาถึงปัจจุบันเป็นเวลา ๗๕ ปี โรงเรียนได้บริหารจัดการศึกษาตามแนวทางโรงเรียนมาตรฐานสากล บริหารจัดการด้วยระบบคุณภาพ (Quality System Management) โดยจัดกิจกรรมการเรียนการสอนเทียบเคียงมาตรฐานสากล (World – Class Standard) จัดกิจกรรมการเรียนการสอนที่เน้นผู้เรียนเป็นสำคัญ โรงเรียนได้มีการพัฒนาการจัดการศึกษาอย่างต่อเนื่อง โดยมุ่งเน้นให้นักเรียนมีการพัฒนาอย่างมีคุณภาพ เป็นไปตามเป้าประสงค์ของโรงเรียน คือ นักเรียนได้เรียนรู้เต็มตามศักยภาพ รักการเรียนรู้ มีความเป็นไทย มีความรู้ก้าวสู่คุณภาพตามมาตรฐานสากล และส่งเสริมให้นักเรียนมีสุขภาพพลานามัยที่ดี มีคุณธรรม จริยธรรม ค่านิยมตามคุณลักษณะอันพึงประสงค์ของโรงเรียน และตระหนักในคุณค่าตามหลักปรัชญาของเศรษฐกิจพอเพียง มีความมุ่งมั่นในการพัฒนาประเทศชาติ มีเจตคติที่ดีต่อพลโลก ธรรมชาติและสิ่งแวดล้อม

โรงเรียนมีเป้าหมายในการพัฒนาโรงเรียนให้เป็นสถานศึกษาที่ดี และมีคุณภาพระดับมาตรฐานสากล ทั้งนี้ เพื่อให้เกิดประโยชน์สูงสุดแก่ผู้เรียนโดยตรง ผู้เรียนได้เรียนรู้เต็มตามศักยภาพ เป็นบุคคลที่มีคุณภาพ อยู่ในสังคมได้อย่างมีความสุข สามารถได้นำความรู้และประสบการณ์ไปพัฒนาตนเอง สังคมและประเทศชาติได้

ในโอกาสนี้ ขอขอบคุณทุกภาคส่วนที่ได้ให้ความร่วมมือ ร่วมแรงร่วมใจในการพัฒนาโรงเรียนวชิรวิทย์ให้เป็นโรงเรียนที่มีคุณภาพ มีการพัฒนาอย่างต่อเนื่อง สร้างความเชื่อมั่นให้กับผู้ปกครอง ชุมชน และเป็นที่ยอมรับของสังคมอย่างกว้างขวาง ขอขอบคุณท่านรองผู้อำนวยการ คณะครูและบุคลากรทางการศึกษา ขอขอบคุณคณะกรรมการสถานศึกษาขั้นพื้นฐานโรงเรียนวชิรวิทย์ สมาคมผู้ปกครองและครู สมาคมศิษย์เก่า ชุมชน ผู้ปกครองนักเรียน ตลอดจนนักเรียนทุกคน และขออาราธนาสิ่งศักดิ์สิทธิ์ที่ทุกท่านเคารพนับถือ โปรดอำนวยพรให้ทุกท่านประสบความสำเร็จตามที่ปรารถนา มีความสุข ความเจริญตลอดไป

(นายไพฑูล พรหมมากุล)

ผู้อำนวยการโรงเรียนวชิรวิทย์

สารบัญ

เรื่อง	หน้า
- ประวัติโรงเรียนวชิราวุฒวิทยาลัย	๗
- ปรัชญาของโรงเรียน	๙
- ทำเนียบผู้บริหารโรงเรียน	๑๑
- คำสั่ง สำนักงานเขตพื้นที่การศึกษามัธยมศึกษามหาสารคาม	๑๒
- ปฏิทินปฏิบัติงานของโรงเรียนวชิราวุฒวิทยาลัย ปีการศึกษา ๒๕๖๖	๑๓
- กำหนดวันเปิด-ปิดภาคเรียนโรงเรียนวชิราวุฒวิทยาลัย	๑๕
- แผนภูมิการบริหารโรงเรียนวชิราวุฒวิทยาลัย	๑๖
- บุคลากรในโรงเรียน	๑๗
- กลุ่มบริหารงานวิชาการ	๓๔
- แผนภูมิโครงสร้างการบริหารกลุ่มบริหารงานวิชาการ	๓๕
-หลักสูตรโรงเรียนวชิราวุฒวิทยาลัย พุทธศักราช ๒๕๕๑	๓๖
- โครงสร้างเวลาเรียน	๔๒
- โครงสร้างหลักสูตรโรงเรียนวชิราวุฒวิทยาลัย ตามหลักสูตรแกนกลางการศึกษาขั้นพื้นฐาน พุทธศักราช ๒๕๕๑ (ปรับปรุง พ.ศ. ๒๕๖๐ ปรับปรุง ปีการศึกษา ๒๕๖๖	๔๓
• ระดับมัธยมศึกษาตอนต้น ปีการศึกษา ๒๕๖๖ – ๒๕๖๘	
แผนการเรียนโครงการห้องเรียนพิเศษวิทยาศาสตร์ ตามแนวทาง สสวท. และ สอวน.(ห้อง๑,๒	
แผนการเรียนโครงการห้องเรียนพิเศษวิทยาศาสตร์ ตามแนวทาง สสวท. และ สอวน. ม.๑/๑-๒ ปีการศึกษา ๒๕๖๖	๔๔
แผนการเรียนโครงการห้องเรียนพิเศษวิทยาศาสตร์ ตามแนวทาง สสวท. และ สอวน. ม.๒/๑-๒ ปีการศึกษา ๒๕๖๗	๔๕
แผนการเรียนโครงการห้องเรียนพิเศษวิทยาศาสตร์ ตามแนวทาง สสวท. และ สอวน. ม.๓/๑-๒ ปีการศึกษา ๒๕๖๘	๔๖
แผนการเรียนห้องทั่วไป (ห้อง ๓ - ๑๔	๔๗
แผนการเรียนห้องทั่วไป ม.๑/๓ - ม.๑/๑๔ ปีการศึกษา ๒๕๖๖	๔๘
แผนการเรียนห้องทั่วไป ม.๒/๓ - ม.๒/๑๔ ปีการศึกษา ๒๕๖๗	๔๙
แผนการเรียนห้องทั่วไป ม.๓/๓ - ม.๓/๑๔ ปีการศึกษา ๒๕๖๘	๕๐
• ระดับมัธยมศึกษาตอนปลาย ปีการศึกษา ๒๕๖๖ – ๒๕๖๘	
แผนการเรียนห้องเรียนพิเศษวิทยาศาสตร์ (ห้อง ๑,๒	๕๑
แผนการเรียน ห้องเรียนพิเศษวิทยาศาสตร์ ม.๔/๑ - ม.๔/๒ ปีการศึกษา ๒๕๖๖	๕๒
แผนการเรียน ห้องเรียนพิเศษวิทยาศาสตร์ ม.๕/๑ - ม.๕/๒ ปีการศึกษา ๒๕๖๗	๕๓
แผนการเรียน ห้องเรียนพิเศษวิทยาศาสตร์ ม.๖/๑ - ม.๖/๒ ปีการศึกษา ๒๕๖๘	๕๔

สารบัญ

เรื่อง	หน้า
แผนการเรียน วิทยาศาสตร์-คณิตศาสตร์ (ห้อง ๓-๑๒)	๕๕
แผนการเรียน วิทยาศาสตร์-คณิตศาสตร์ ม.๔/๓ - ม.๔/๑๒ ปีการศึกษา ๒๕๖๖	๕๖
แผนการเรียน วิทยาศาสตร์-คณิตศาสตร์ ม.๕/๓ - ม.๕/๑๒ ปีการศึกษา ๒๕๖๗	๕๗
แผนการเรียน วิทยาศาสตร์-คณิตศาสตร์ ม.๖/๓ - ม.๖/๑๒ ปีการศึกษา ๒๕๖๘	๕๘
แผนการเรียน ศิลป์ทั่วไป (ห้อง ๑๓-๑๔)	๕๙
แผนการเรียน ศิลป์ทั่วไป ม.๔/๑๓ ปีการศึกษา ๒๕๖๖	๖๐
แผนการเรียน ศิลป์ทั่วไป ม.๕/๑๓ ปีการศึกษา ๒๕๖๗	๖๑
แผนการเรียน ศิลป์ทั่วไป ม.๖/๑๓ ปีการศึกษา ๒๕๖๘	๖๒
- ระเบียบโรงเรียนวชิรวิทย์ ว่าด้วยการวัดและประเมินผลการเรียนรู้ตามหลักสูตรฯ	๖๓
- กลุ่มบริหารงานงบประมาณ	๖๔
- แผนภูมิโครงสร้างกลุ่มบริหารงานงบประมาณ	๗๐
- แนวทางการดำเนินงาน ตามนโยบายเรียนฟรี ๑๕ ปี อย่างมีคุณภาพ	๗๑
- กลุ่มบริหารกิจการนักเรียน	๗๓
- แผนภูมิโครงสร้างกลุ่มบริหารกิจการนักเรียน	๗๔
- การแต่งกายนักเรียนโรงเรียนวชิรวิทย์	๗๕
ข้อปฏิบัติที่นักเรียนโรงเรียนวชิรวิทย์ควรทราบ	๗๙
- ระเบียบการควบคุมความประพฤตินักเรียน	๘๔
- คณะกรรมการสภานักเรียนโรงเรียนวชิรวิทย์	๙๒
- ธรรมนูญโรงเรียนวชิรวิทย์	๙๙
- ศูนย์จิตวิทยาและแนะแนว	๑๐๓
- กลุ่มบริหารงานทั่วไปและบุคคล	๑๐๖
- แผนผังบริหารกลุ่มบริหารทั่วไปและบุคคล	๑๐๗
- ระเบียบโรงเรียนวชิรวิทย์ ว่าด้วยการจำหน่ายอาหารในโรงเรียน	๑๐๘
- ระเบียบการใช้บริการโรงอาหาร	๑๑๑
- เพลงประจำโรงเรียน	๑๑๕

คำนำ

หนังสือคู่มือนักเรียน ผู้ปกครอง และ ครู ปีการศึกษา ๒๕๖๗ ของโรงเรียนวาปีปทุมเล่มนี้ ได้จัดทำขึ้นเพื่อรวบรวมข้อมูลทางด้านวิชาการ ด้านกิจการนักเรียน ด้านบุคคลและงบประมาณ และด้านบริหารงานทั่วไป ข้อมูลเบื้องต้นเกี่ยวกับโรงเรียน ครู-บุคลากรทางการศึกษาตลอดจนกฎ ระเบียบ ข้อบังคับ แนวปฏิบัติ เพื่อให้ให้นักเรียน ผู้ปกครองและครูได้ศึกษา เพื่อเป็นแนวทางปฏิบัติให้ถูกต้องตามสภาพแห่งตน ซึ่งจะเป็นการสื่อสารสัมพันธ์สร้างความเข้าใจ ความร่วมมืออันดี ระหว่างนักเรียน ผู้ปกครองและครู โดยมีเป้าหมายในการพัฒนาคุณภาพของนักเรียน

หวังเป็นอย่างยิ่งว่า นักเรียนทุกคนจะให้ความสำคัญต่อการใช้คู่มือเล่มนี้ ตลอดระยะเวลาที่ศึกษาในโรงเรียนวาปีปทุม นักเรียนควรปฏิบัติตามข้อกำหนดและระเบียบของโรงเรียน เพื่อที่จะได้เป็นลูก **เขี้ยว-เหล็ก** อย่างภาคภูมิใจสามารถนำชื่อเสียงเกียรติภูมิมาสู่ตนเอง และวงศ์ตระกูล เป็นคนดีของสังคม และประเทศชาติ สืบไป

ขอขอบคุณทุกหน่วยงานที่มีส่วนเกี่ยวข้องในการจัดทำคู่มือนักเรียน ผู้ปกครอง และครู เล่มนี้ให้สำเร็จลุล่วงด้วยดี ไว้ ณ ที่นี้ด้วย

คณะผู้จัดทำ

พฤษภาคม ๒๕๖๗

ประวัติโรงเรียนวาปีปทุม

โรงเรียนวาปีปทุม อำเภอวาปีปทุม สังกัด สำนักงานเขตพื้นที่การศึกษามัธยมศึกษามหาสารคาม เป็นโรงเรียนมัธยมประจำอำเภอ ก่อตั้งขึ้นเมื่อ พ.ศ. ๒๔๙๒ เปิดทำการเรียนการสอนครั้งแรก เมื่อวันที่ ๑๗ พฤษภาคม ๒๔๙๒ โดยอาศัยสถานที่โรงเรียนบ้านหนองแสง (วาปีวิทยาคม ซึ่งเป็นโรงเรียนประจำอำเภอ (ปัจจุบันคือโรงเรียนอนุบาลวาปีปทุม เปิดทำการสอน ๑ ห้องเรียน มีนักเรียน ๔๕ คน โดยมี นายจำนงค์ ภาวภูตานนท์ เป็นครูใหญ่ โรงเรียนวาปีปทุม เป็นโรงเรียนสหศึกษา คือ มีทั้งนักเรียนชายและนักเรียนหญิง

- พ.ศ. ๒๔๙๒ โรงเรียนได้รับการจัดสรรงบประมาณจำนวน ๑๕๐,๐๐๐ บาท ให้ก่อสร้างอาคารเรียนถาวร ลักษณะเป็นอาคารไม้ได้ถุนสูง จำนวน ๖ ห้องเรียน ก่อสร้างแล้วเสร็จในเดือนพฤษภาคม ๒๔๙๓ เปิดใช้อาคารเรียนหลังแรก เมื่อวันที่ ๑๗ พฤษภาคม ๒๔๙๓
- พ.ศ. ๒๔๙๒ เปิดสอนในระดับชั้น มัธยมศึกษาต้น (ม.๔ - ม.๖) ตามแผนการศึกษาชาติ พ.ศ. ๒๔๗๙ ประมวลศึกษาภาค ๒ พ.ศ. ๒๔๘๐
- โรงเรียนได้เปลี่ยนระบบการเรียนการสอนจากชั้นมัธยมศึกษาต้น (ม.๔) เป็นการจัดการเรียนการสอนตามหลักสูตรประโยคมัธยมศึกษาตอนต้น และหลักสูตรประโยคมัธยมศึกษาตอนปลาย พุทธศักราช ๒๕-๓ เปลี่ยนชั้นมัธยมศึกษาปีที่ ๔ (ม.๔) เป็นชั้นมัธยมศึกษาปีที่ ๑ (ม.ศ.๑)
- พ.ศ. ๒๕๐๔ โรงเรียนเปลี่ยนชั้นมัธยมศึกษาปีที่ ๕ (ม.๕) เป็นชั้นมัธยมศึกษาปีที่ ๒
- พ.ศ. ๒๕๐๕ โรงเรียนเปลี่ยนชั้นมัธยมศึกษาปีที่ ๖ (ม.๖) เป็นชั้นมัธยมศึกษาปีที่ ๓
- พ.ศ. ๒๕๑๑ โรงเรียนได้รับการช่วยเหลือตามโครงการมัธยมชนบท (คมช. รุ่นที่ ๕
- พ.ศ. ๒๕๑๓ โรงเรียนเข้าร่วมโครงการโรงเรียนมัธยมแบบประสม แบบที่ ๒ (คมส.๒)
- พ.ศ. ๒๕๑๘ โรงเรียนเปิดทำการสอนระดับมัธยมศึกษาตอนปลาย ตามหลักสูตรชั้นมัธยมศึกษาตอนปลาย พุทธศักราช ๒๕๑๘ (ม.ศ.๔ - ม.ศ.๕)
- พ.ศ. ๒๕๒๑ โรงเรียนรับนักเรียนที่จบชั้นประถมศึกษาปีที่ ๖ เข้าเรียนในระดับชั้นมัธยมศึกษาปีที่ ๑ (ม.๑) ตามหลักสูตรมัธยมศึกษาตอนต้น พุทธศักราช ๒๕๒๑ (ม.๑ - ม.๓)
- พ.ศ. ๒๕๒๔ โรงเรียนรับนักเรียนที่จบชั้นมัธยมศึกษาปีที่ ๓ เข้าเรียนในระดับชั้นมัธยมศึกษาปีที่ ๔ (ม.๔) ตามหลักสูตรมัธยมศึกษาตอนปลาย พุทธศักราช ๒๕๒๔ (ม.๔ - ม.๖)

- พ.ศ. ๒๕๔๕ โรงเรียนวาปีปทุมเป็นโรงเรียนเครือข่ายการใช้หลักสูตรการศึกษา
ขั้นพื้นฐาน พุทธศักราช ๒๕๔๔ ในระดับชั้นมัธยมศึกษาปีที่ ๑ และ
ชั้นมัธยมศึกษาปีที่ ๔
- พ.ศ. ๒๕๔๗ โรงเรียนวาปีปทุม ใช้หลักสูตรการศึกษาการศึกษาขั้นพื้นฐาน
พุทธศักราช ๒๕๔๔ ครบทุกระดับชั้น
- พ.ศ. ๒๕๕๒ โรงเรียนวาปีปทุม ได้รับโรงเรียนรางวัลพระราชทาน ประเภทโรงเรียน
ขนาดใหญ่ ประจำปีการศึกษา ๒๕๕๑ และประกาศใช้หลักสูตรแกน
กลางการศึกษาขั้นพื้นฐาน พุทธศักราช ๒๕๕๑ ในระดับชั้นมัธยมศึกษาปี
ที่ ๑ และชั้นมัธยมศึกษาปีที่ ๔
- พ.ศ. ๒๕๕๔ โรงเรียนวาปีปทุมใช้หลักสูตรแกนกลางการศึกษาขั้นพื้นฐาน
พุทธศักราช ๒๕๕๑ ในระดับชั้นมัธยมศึกษาตอนต้น และระดับชั้น
มัธยมศึกษาตอนปลาย ครบทุกระดับชั้น
โรงเรียนวาปีปทุมได้รับการพิจารณาคัดเลือกให้เข้าร่วมโครงการ
ห้องเรียนพิเศษวิทยาศาสตร์ โรงเรียนมาตรฐานสากล
- พ.ศ. ๒๕๕๖ โรงเรียนวาปีปทุมได้รับคัดเลือกให้เข้าร่วมโครงการพัฒนาและส่งเสริม
ศักยภาพผู้มีความสามารถพิเศษ ระดับมัธยมศึกษาตอนต้น โดยใช้หลักสูตร
ห้องเรียนพิเศษวิทยาศาสตร์ ระดับมัธยมศึกษาตอนต้น ตามแนวทาง
สสวท. และ สอวน.
- พ.ศ. ๒๕๕๙ โรงเรียนวาปีปทุม เพิ่มห้องเรียนวิทยาศาสตร์ระดับมัธยมศึกษาตอนปลาย
จำนวน ๒ ห้องเรียน
- พ.ศ. ๒๕๖๒ โรงเรียนวาปีปทุม มีจำนวนห้องเรียนทั้งหมด ๗๖ ห้อง โดยจำแนกเป็นชั้น
มัธยมศึกษาปีที่ ๑, ๒, ๓ จำนวน ๑๔, ๑๔, ๑๒ ห้องเรียน
ชั้นมัธยมศึกษาปีที่ ๔, ๕, ๖ จำนวน ๑๔, ๑๔, ๑๒ ห้องเรียน
มีนักเรียนประมาณ ๓,๑๐๐ คน
- พ.ศ. ๒๕๖๓ โรงเรียนวาปีปทุมมีจำนวน ๘๔ ห้อง โดยมีชั้นละ ๑๔ ห้องเรียน และได้จัดสรร
งบประมาณ อาคาร ๒๑๒ ล. และห้องน้ำ ๒ หลัง
- พ.ศ. ๒๕๖๔ โรงเรียนวาปีปทุม มีจำนวนห้องเรียนทั้งหมด ๘๓ ห้อง และได้รับรางวัลนักเรียน
พระราชทานระดับจังหวัดมหาสารคามทั้ง ม.ต้นและ ม.ปลาย
- พ.ศ. ๒๕๖๕ โรงเรียนวาปีปทุม มีจำนวนห้องเรียนทั้งหมด ๘๓ ห้อง และได้รับรางวัล
ระดับประเทศ “โรงเรียนคาร์บอนต่ำสู่ชุมชน(ลดการใช้พลังงานไฟฟ้าที่บ้านนักเรียน
ระดับมัธยมศึกษา ประเภทจำนวนนักเรียน ๒,๕๐๐ คนขึ้นไป ประจำปี ๒๕๖๕”
ได้รับรางวัลสถานศึกษาสีขาวปลอดยาเสพติดและอบายมุข ระดับเงิน

ปรัชญาของโรงเรียน

"กลยา ณ การี กลยานํ ปาปการี จ ปापกํ"
"ทำดีได้ดี ทำชั่วได้ชั่ว"

ตราสัญลักษณ์ประจำโรงเรียน



"ดอกบัว" เป็นดอกไม้ที่สูงค่า อันเป็นสัญลักษณ์
แทนปัญญา ความศรัทธา และความพากเพียร

คำขวัญของโรงเรียน

"เรียนดี มีพละนามาย ใฝ่คุณธรรม"

อัตลักษณ์ของโรงเรียน

ลูกเขียวเหลือง เป็นคนดี น้องพี่ผูกพัน

สีประจำโรงเรียน

สีเขียว	หมายถึง ความอุดมสมบูรณ์และความเจริญงอกงาม
สีเหลือง	หมายถึง ความอบอุ่นอันไพบุลย์ ความศรัทธา ความผาสุก ความรุ่งเรือง

อักษรย่อของโรงเรียน

"ว.ท."

วิสัยทัศน์โรงเรียนวาปีปทุม

" คุณธรรมนำวิชาการ สืบสานศาสตร์พระราชา ชุมชนร่วมพัฒนาสู่สากล บนพื้นฐานความเป็นไทย "

พันธกิจโรงเรียนวาปีปทุม

- พัฒนาการบริหารจัดการ ด้วยระบบคุณภาพโดยใช้โรงเรียนเป็นฐาน
- พัฒนาสื่อ สภาพแวดล้อม อาคารสถานที่ให้เอื้อต่อการเรียนรู้
- พัฒนาบุคลากร และครู ให้เป็นครูมืออาชีพ
- ส่งเสริมและพัฒนาผู้เรียนให้มีความรู้ความสามารถตามมาตรฐานการศึกษา
- ปลูกฝังให้ผู้เรียนมีคุณธรรม จริยธรรม ค่านิยม และคุณลักษณะอันพึงประสงค์
- ดำรงความเป็นไทย และปฏิบัติตามหลักปรัชญาเศรษฐกิจพอเพียง
- พัฒนาระบบคุณภาพการศึกษาของโรงเรียนให้เข้มแข็งและเป็นสากล
- ส่งเสริมประชาธิปไตย มีจิตอาสา พัฒนาสังคม

เป้าประสงค์

- เพื่อให้นักเรียนโรงเรียนวาปีปทุมได้เรียนรู้เต็มตามศักยภาพ รักการเรียนรู้ มีความเป็นไทย มีความรู้ก้าวสู่คุณภาพตามมาตรฐานสากล
- เพื่อให้นักเรียนมีสุขภาพพลานามัยที่ดี มีคุณธรรม จริยธรรม ค่านิยมตามคุณลักษณะอันพึงประสงค์ของโรงเรียน และตระหนักในคุณค่าตามหลักปรัชญาเศรษฐกิจพอเพียง มีความมุ่งมั่นในการพัฒนาประเทศชาติ มีเจตคติที่ดีต่อพลโลก ธรรมชาติและสิ่งแวดล้อม

คุณลักษณะอันพึงประสงค์ของนักเรียน

"มีคุณธรรม นำวิชา
พัฒนาสังคม นิยมไทย ใส่ใจสุขภาพ"

ทำเนียบผู้บริหารโรงเรียน

โรงเรียนวชิรวิทย์ ก่อตั้งมาเป็นเวลายาวนานและจะครบรอบ ๗๕ ปี ในวันที่ ๑๗ พฤษภาคม พ.ศ. ๒๕๖๗ มีผู้บริหาร ที่สรรค์สร้างคุณงามความดี สมควรได้รับการประกาศเกียรติคุณ ดังนี้

๑. นายจันทน์ ภาณุตานนท์	ดำรงตำแหน่งเมื่อ	พ.ศ. ๒๔๙๒ - ๒๔๙๓
๒. นายประสาน ประสานตรี	ดำรงตำแหน่งเมื่อ	พ.ศ. ๒๔๙๓ - ๒๔๙๔
๓. นายมาบ ภูมาศ	ดำรงตำแหน่งเมื่อ	พ.ศ. ๒๔๙๔ - ๒๕๐๕
๔. นายสิทธิ สุธธิประภา	ดำรงตำแหน่งเมื่อ	พ.ศ. ๒๕๐๕ - ๒๕๑๑
๕. นายบุญมา พุฒเขียว	ดำรงตำแหน่งเมื่อ	พ.ศ. ๒๕๑๑ - ๒๕๑๓
๖. นายบัว ศรีวัฒนพงศ์	ดำรงตำแหน่งเมื่อ	พ.ศ. ๒๕๑๓ - ๒๕๒๓
๗. นายพนธ์ พลศรีพิมพ์	ดำรงตำแหน่งเมื่อ	พ.ศ. ๒๕๒๓ - ๒๕๒๔
๘. นายสุรัตน์ โกษาทอง	ดำรงตำแหน่งเมื่อ	พ.ศ. ๒๕๒๔ - ๒๕๒๔
๙. นายสมบัติ จันทภูมิ	ดำรงตำแหน่งเมื่อ	พ.ศ. ๒๕๒๔ - ๒๕๒๕
๑๐. นายไพโรจตร ศรีไพรวรรณ	ดำรงตำแหน่งเมื่อ	พ.ศ. ๒๕๒๕ - ๒๕๒๙
๑๑. นายวิรัตน์ ศิริบุรณ์	ดำรงตำแหน่งเมื่อ	พ.ศ. ๒๕๒๙ - ๒๕๓๔
๑๒. นายเต็มใจ หาญจางสิทธิ์	ดำรงตำแหน่งเมื่อ	พ.ศ. ๒๕๓๔ - ๒๕๓๕
๑๓. นายสุจินต์ จงจิตต์	ดำรงตำแหน่งเมื่อ	พ.ศ. ๒๕๓๕ - ๒๕๔๐
๑๔. นายนิคม งามเสน่ห์	ดำรงตำแหน่งเมื่อ	พ.ศ. ๒๕๔๐ - ๒๕๔๒
๑๕. นายพินิจ พระศรี	ดำรงตำแหน่งเมื่อ	พ.ศ. ๒๕๔๒ - ๒๕๔๕
๑๖. นายสิทธิศาสตร์ รัตนพิบูลย์ศิริ	ดำรงตำแหน่งเมื่อ	พ.ศ. ๒๕๔๕ - ๒๕๔๗
๑๗. นายนิรุทธิ์ พลโคตร	ดำรงตำแหน่งเมื่อ	พ.ศ. ๒๕๔๗ - ๒๕๔๙
๑๘. นางสุมาลย์ สุรมณี	ดำรงตำแหน่งเมื่อ	พ.ศ. ๒๕๔๙ - ๒๕๕๒
๑๙. นางชนิสรา ดวงบุบผา	ดำรงตำแหน่งเมื่อ	พ.ศ. ๒๕๕๒ - ๒๕๕๕
๒๐. นายพิศิษฐ์ วรรณศรี	ดำรงตำแหน่งเมื่อ	พ.ศ. ๒๕๕๕ - ๒๕๕๙
๒๑. นายมณูญ เพชรมีแก้ว	ดำรงตำแหน่งเมื่อ	พ.ศ. ๒๕๕๙ - ๒๕๖๕
๒๒. นายไพฑูล พรหมมากุล	ดำรงตำแหน่งเมื่อ	พ.ศ. ๒๕๖๕ - ปัจจุบัน



คำสั่งสำนักงานเขตพื้นที่การศึกษามัธยมศึกษามหาสารคาม

ที่ ๗๒/ ๒๕๖๕

เรื่อง แต่งตั้งคณะกรรมการสถานศึกษาขั้นพื้นฐานโรงเรียนวาปีปทุม

อาศัยอำนาจตามความในมาตรา ๓๘ แห่งพระราชบัญญัติระเบียบบริหารราชการกระทรวงศึกษาธิการ พ.ศ.๒๕๔๖ ประกอบกับกฎกระทรวงกำหนดจำนวนกรรมการ คุณสมบัติ หลักเกณฑ์ วิธีการสรรหา การเลือก ประธานกรรมการ และกรรมการ วาระการดำรงตำแหน่ง และการพ้นจากตำแหน่ง ของคณะกรรมการ สถานศึกษาขั้นพื้นฐาน พ.ศ. ๒๕๔๖ และกฎกระทรวง ข้อ ๕(๖) จึงแต่งตั้งบุคคลดังต่อไปนี้ เป็นคณะกรรมการสถานศึกษาขั้นพื้นฐาน โรงเรียนวาปีปทุม ดังนี้

๑. นางสุมาลย์ สุรมณี	ผู้ทรงคุณวุฒิ	ประธานกรรมการ
๒. นายอัมพร พินะสา	ผู้ทรงคุณวุฒิ	กรรมการ
๓. พ.ต.อ.วิศักดิ์ อินทรอุดม	ผู้ทรงคุณวุฒิ	กรรมการ
๔. นายสุชาติ เปลวเฟื่อง	ผู้ทรงคุณวุฒิ	กรรมการ
๕. นายสุรเชษฐ์ ช่างถม	ผู้ทรงคุณวุฒิ	กรรมการ
๖. นายอุดร สันทัด	ผู้ทรงคุณวุฒิ	กรรมการ
๗. นายประยุทธ เพชรคุณ	ผู้ทรงคุณวุฒิ	กรรมการ
๘. นายประสาท ราชจันทร์	ผู้แทนผู้ประกอบการ	กรรมการ
๙. นายเรืองศักดิ์ มัททวิวงศ์	ผู้แทนครู	กรรมการ
๑๐. นายคมสัน สัตตรัตน์นำพร	ผู้แทนศิษย์เก่า	กรรมการ
๑๑. นางสาวสุทธิกานต์ ดียิ่ง	ผู้แทนองค์กรชุมชน	กรรมการ
๑๒. นายนิรินทร์ สัจจวานิชย์	ผู้แทนองค์กรปกครองส่วนท้องถิ่น	กรรมการ
๑๓. พระครูวรพต สีทธิการ	ผู้แทนพระภิกษุสงฆ์	กรรมการ
๑๔. นายนิത്യ เดชบุรัมย์	ผู้แทนองค์กรศาสนา	กรรมการ
๑๕. ผู้อำนวยการโรงเรียนวาปีปทุม		กรรมการและเลขานุการ

ทั้งนี้ ตั้งแต่บัดนี้เป็นต้นไป

สั่ง ณ วันที่ ๑๕ เดือน กุมภาพันธ์ พ.ศ. ๒๕๖๕

(นายสวาท ภาษา

ผู้อำนวยการสำนักงานเขตพื้นที่การศึกษามัธยมศึกษามหาสารคาม

ปฏิทินการปฏิบัติงานของโรงเรียนวาปีปทุม ปีการศึกษา ๒๕๖๗

วัน เดือน ปี	กิจกรรม/งานที่ปฏิบัติ	ผู้รับผิดชอบ
๒๙ เม.ย. ๒๕๖๗	ประชุมครูและบุคลากรก่อนเปิดภาคเรียน	ฝ่ายบริหารและผู้เกี่ยวข้อง
๓๐ เม.ย. ๒๕๖๗	ปฐมนิเทศและประชุมผู้ปกครองนักเรียนชั้น ม.๑ รับตารางเรียนและคู่มือนักเรียน	กลุ่มบริหารวิชาการ/กลุ่มบริหารกิจการนักเรียน และคณะกรรมการที่ได้รับมอบหมาย
๑-๒ พ.ค. ๒๕๖๗	ฝึกวินัยและอบรมคุณธรรม ม. ๑	กลุ่มบริหารกิจการนักเรียน
๒ พ.ค. ๒๕๖๗	ลงทะเบียน ม.๒, ม. ๓	กลุ่มบริหารวิชาการ/กลุ่มบริหารงบประมาณ
๓ พ.ค. ๒๕๖๗	ฝึกวินัยและอบรมคุณธรรม ม. ๔	กลุ่มบริหารกิจการนักเรียน
๓ พ.ค. ๒๕๖๗	ลงทะเบียน ม.๕, ม. ๖	กลุ่มบริหารวิชาการ/กลุ่มบริหารงบประมาณ
๗ พ.ค. ๒๕๖๗	เปิดภาคเรียนที่ ๑/๒๕๖๗ ทุกระดับชั้นเรียน	คณะครูและนักเรียนทุกคน
๑๒ พ.ค. ๒๕๖๗	งานวันมินิมาราธอน ๗๕ ปี วาปีปทุม	กลุ่มบริหารวิชาการ/กลุ่มบริหารงบประมาณ
๑๘ พ.ค. ๒๕๖๗	ทำบุญวันสถาปนาโรงเรียนและผ้าป่า ๗๕ ปี วาปีปทุม	คณะครูและนักเรียนทุกคน
๒๒ พ.ค. ๒๕๖๗	วันวิสาขบูชา	กลุ่มสาระการเรียนรู้สังคมฯ
๒๔ พ.ค. ๒๕๖๗	ผูกฟ้ายับขวัญ ม.๑ และ ม.๔	คณะครูและนักเรียนทุกคน
ตลอดปีการศึกษา	การจัดทัศนศึกษาสำหรับนักเรียน	กลุ่มบริหารวิชาการ/กลุ่มสาระการเรียนรู้/ครูผู้สอน
๒๐-๓๑ พ.ค. ๒๕๖๗	ลงทะเบียนสอบแก้ตัวครั้งที่ ๑	งานทะเบียนวัดผล/กลุ่มสาระการเรียนรู้
๔-๗ มิ.ย. ๒๕๖๗	ส่งผลการสอบแก้ตัวครั้งที่ ๑	ครูประจำวิชา
๑๓ มิ.ย. ๒๕๖๗	พิธีไหว้ครู ประจำปีการศึกษา ๒๕๖๗	กลุ่มบริหารกิจการนักเรียน/คณะครูและนักเรียนทุกคน
๑๔ มิ.ย. ๒๕๖๗	ประกาศผลการสอบแก้ตัวครั้งที่ ๑	งานทะเบียนวัดผล
๒๔ มิ.ย. ๒๕๖๗	วันประชาธิปไตย	กลุ่มสาระการเรียนรู้สังคมฯ
๒๖ มิ.ย. ๒๕๖๗	วันสุนทรภู่	กลุ่มสาระการเรียนรู้ภาษาไทย
๒๙ มิ.ย. ๒๕๖๗ (เช้า)	ประชุมผู้ปกครองนักเรียนชั้น ม.๒ และ ม.๓	กลุ่มบริหารกิจการนักเรียน
๒๙ มิ.ย. ๒๕๖๗ (บ่าย)	ประชุมผู้ปกครองนักเรียนชั้น ม.๕ และ ม.๖	กลุ่มบริหารกิจการนักเรียน
๑ ก.ค. ๒๕๖๗	วันสถาปนาลูกเสือ	กลุ่มกิจกรรมพัฒนาผู้เรียน
๑๗-๑๙ ก.ค. ๒๕๖๗	สอบวัดผลกลางภาค	กลุ่มบริหารวิชาการ/คุณครูทุกคน
๒๐ ก.ค. ๒๕๖๗	วันอาสาฬหบูชา	กลุ่มสาระการเรียนรู้สังคมฯ
๒๑ ก.ค. ๒๕๖๗	วันเข้าพรรษา	กลุ่มสาระการเรียนรู้สังคมฯ
๒๘ ก.ค. ๒๕๖๗	วันเฉลิมพระชนพรรษาพระบาทสมเด็จพระเจ้าอยู่หัว มหาวิทยาลัยเกษตรศาสตร์ บดินทรเทพยวรางกูร	ฝ่ายบริหาร/คณะครูทุกคน
๑๑ ส.ค. ๒๕๖๗	กิจกรรมวันแม่แห่งชาติ	กลุ่มสาระการเรียนรู้ภาษาไทย/กลุ่มสาระการเรียนรู้สังคม
๑๒ ส.ค. ๒๕๖๗	วันเฉลิมพระชนพรรษา	กลุ่มสาระการเรียนรู้สังคมฯ
๕-๙ ส.ค. ๒๕๖๗	ลงทะเบียนสอบแก้ตัวครั้งที่ ๒	กลุ่มบริหารวิชาการ/คุณครูที่เกี่ยวข้อง
๑๖ ส.ค. ๒๕๖๗	ประกาศผลการสอบแก้ตัวครั้งที่ ๒	กลุ่มบริหารวิชาการ
๒๒-๒๓ ส.ค. ๒๕๖๗	สัปดาห์วันวิทยาศาสตร์	กลุ่มสาระการเรียนรู้วิทยาศาสตร์
๙-๑๑ ก.ย. ๒๕๖๗	ส่งรายชื่อนักเรียนที่มีเวลาเรียนไม่ถึง ๘๐%	กลุ่มบริหารวิชาการ/กลุ่มสาระการเรียนรู้
๑๓ ก.ย. ๒๕๖๗	ประกาศรายชื่อนักเรียนที่มีเวลาเรียนไม่ถึง ๘๐%	กลุ่มบริหารวิชาการ/กลุ่มสาระการเรียนรู้
๑๖-๑๘ ก.ย. ๒๕๖๗	ยื่นคำร้องขอมีสิทธิ์สอบ	กลุ่มบริหารวิชาการ
๒๐ ก.ย. ๒๕๖๗	ประกาศรายชื่อนักเรียนไม่มีสิทธิ์สอบ	กลุ่มบริหารวิชาการ
๒๔-๒๗ ก.ย. ๒๕๖๗	สอบวัดผลปลายภาค	กลุ่มบริหารวิชาการ/กลุ่มสาระการเรียนรู้
๔ ต.ค. ๒๕๖๗	ส่งผลการเรียนของนักเรียนทุกระดับชั้น	กลุ่มบริหารวิชาการ/กลุ่มสาระการเรียนรู้

ปฏิทินการปฏิบัติงานของโรงเรียนวาปีปทุม ปีการศึกษา ๒๕๖๗

วัน เดือน ปี	กิจกรรม/งานที่ปฏิบัติ	ผู้รับผิดชอบ
๑๐ ต.ค. ๒๕๖๗	ประชุมครูก่อนเปิดภาคเรียน/เปิดภาคเรียนที่ ๑/๒๕๖๗	ฝ่ายบริหาร/คณะครูทุกคน
๑๓ ต.ค. ๒๕๖๗	วันคล้ายวันสวรรคตพระบาทสมเด็จพระปรเมนทรมหาอานันทมหิดล- อตุลยเดช บรมนาถบพิตร	ฝ่ายบริหาร/คณะครูทุกคน
๒๓ ต.ค. ๒๕๖๗	วันปิยมหาราช	กลุ่มบริหารทั่วไป
๒๘ ต.ค. ๒๕๖๗	ประชุมครูบุคลากรก่อนเปิดภาคเรียน/เริ่มลงเวลาปฏิบัติราชการ	ฝ่ายบริหารและผู้เกี่ยวข้อง
๓๐ ต.ค. ๒๕๖๗	เปิดเรียนทุกระดับชั้น เริ่มปฏิบัติภาระงานการสอน ภาคเรียนที่ ๒/๒๕๖๗	คณะครูและนักเรียนทุกคน
๓๐ ต.ค. ๒๕๖๗	ประกาศผลการสอบภาคเรียนที่ ๑/๒๕๖๗	กลุ่มบริหารงานวิชาการ
๑๑-๑๕ พ.ย. ๒๕๖๗	ลงทะเบียนสอบแก้ตัวครั้งที่ ๑	กลุ่มบริหารวิชาการ/กลุ่มสาระการเรียนรู้
๔-๘ พ.ย. ๒๕๖๗	สัปดาห์กีฬาภายใน	บริหารกิจการนักเรียน/สาระการเรียนรู้สุขศึกษา
๑๘-๒๒ พ.ย. ๒๕๖๗	สอบแก้ตัวครั้งที่ ๑	งานทะเบียนวัดผล/ กลุ่มสาระการเรียนรู้
๒๕ พ.ย. ๒๕๖๗	วันถวายราชสดุดี	กลุ่มบริหารกิจการนักเรียน/ กิจกรรมพัฒนาผู้เรียน
๕ ธ.ค. ๒๕๖๗	วันพ่อ	กลุ่มบริหารทั่วไป
๑๐ ธ.ค. ๒๕๖๗	วันรัฐธรรมนูญ	กลุ่มบริหารทั่วไป กลุ่มสาระการเรียนรู้สังคมฯ
๗ ธ.ค. ๒๕๖๗	ประชุมผู้ปกครอง	กลุ่มบริหารกิจการนักเรียน
๙ ธ.ค. ๒๕๖๗	กิจกรรมพี่พบน้อง	งานแนะแนว
๒๔-๒๗ ธ.ค. ๒๕๖๗	สอบวัดผลกลางภาคเรียนที่ ๒/๒๕๖๗	กลุ่มบริหารงานวิชาการ
๒๕ ธ.ค. ๒๕๖๗	กิจกรรมวันคริสต์มาส	กลุ่มสาระการเรียนรู้ภาษาต่างประเทศ
๖-๑๐ ม.ค. ๒๕๖๘	ลงทะเบียนสอบแก้ตัวครั้งที่ ๒	กลุ่มบริหารวิชาการ/กลุ่มสาระการเรียนรู้
๑๑ ม.ค. ๒๕๖๘	วันเด็กแห่งชาติ	กลุ่มบริหารกิจการนักเรียน
๑๓-๑๗ ม.ค. ๒๕๖๘	ดำเนินการสอบแก้ตัวครั้งที่ ๒	ครูผู้เกี่ยวข้อง/ กลุ่มสาระการเรียนรู้
๑๖ ม.ค. ๒๕๖๘	วันครู	กลุ่มบริหารงานทั่วไป
๒๔ ม.ค. ๒๕๖๘	ส่งผลการสอบแก้ตัว	ครูผู้เกี่ยวข้อง/ กลุ่มสาระการเรียนรู้
๒๗ ม.ค. ๒๕๖๘	วันสถาปนายุวกาชาด	กลุ่มกิจกรรมพัฒนาผู้เรียน
๒๙ ม.ค. ๒๕๖๘	กิจกรรม ฟ ฟันสะอาดจัง	งานแนะแนว
๓ ก.พ. ๒๕๖๘	ประกาศผลการสอบแก้ตัวครั้งที่ ๒	กลุ่มบริหารวิชาการ
๑๗-๑๙ ก.พ. ๒๕๖๘	ส่งรายชื่อนักเรียนที่มีเวลาเรียนไม่ถึง ๘๐%	งานทะเบียนวัดผล/กลุ่มสาระการเรียนรู้
๖-๘ ก.พ. ๒๕๖๘	กิจกรรมเดินทางไกลอยู่ค่ายพักแรม	กลุ่มบริหารงานวิชาการ/กลุ่มบริหารกิจการนักเรียน
๑๔ ก.พ. ๒๕๖๘	มอบทุนการศึกษา	งานแนะแนว
๒๑ ก.พ. ๒๕๖๘	ประกาศรายชื่อนักเรียนที่มีเวลาเรียนไม่ถึง ๘๐%	กลุ่มบริหารวิชาการ/กลุ่มสาระการเรียนรู้
๒๔-๒๕ ก.พ. ๒๕๖๘	นักเรียนที่มีเวลาเรียน ๖๐-๘๐% ยื่นคำร้องขอมีสติทดสอบ	งานทะเบียนวัดผล/กลุ่มสาระการเรียนรู้
๒๘ ก.พ. ๒๕๖๘	ประกาศรายชื่อนักเรียนไม่มีสิทธิ์สอบ	กลุ่มบริหารงานวิชาการ
๓-๗ มี.ค. ๒๕๖๘	สอบปลายภาคเรียนที่ ๒/๒๕๖๗	กลุ่มบริหารวิชาการ/กลุ่มสาระการเรียนรู้
๑๑ มี.ค. ๒๕๖๘	ส่งผลการเรียนของนักเรียน ม.๓ และ ม.๖	กลุ่มบริหารวิชาการ/กลุ่มสาระการเรียนรู้/ครูผู้สอน
๑๔ มี.ค. ๒๕๖๘	ประกาศผลการเรียนนักเรียนชั้น ม.๓ และ ม.๖	กลุ่มบริหารวิชาการ/งานทะเบียนวัดผล
๑๗-๑๙ มี.ค. ๒๕๖๘	ส่งผลการเรียนของนักเรียน ม. ๑,๒, ๔ และ ม. ๕	กลุ่มบริหารวิชาการ/กลุ่มสาระการเรียนรู้/ครูผู้สอน
๑๗-๒๐ มี.ค. ๒๕๖๘	ลงทะเบียนและสอบแก้ตัว ม.๓ และ ม.๖	งานทะเบียนวัดผล/กลุ่มสาระการเรียนรู้
๑๔ มี.ค. ๒๕๖๘	พิธีมอบประกาศนียบัตรและระเบียบแสดงผลการเรียน (ปพ.๑ นักเรียนชั้น ม.๓ และ ม. ๖	กลุ่มบริหารวิชาการ
๒๔ มี.ค. ๒๕๖๘	ประกาศผลการเรียนนักเรียนชั้น ม.๑,๒, ๔ และ ม. ๕	งานบริหารวิชาการและงานวัดผล
๒๗-๒๘ มี.ค. ๒๕๖๘	ส่งสรุปผลการดำเนินงาน กลุ่มสาระฯ/ฝ่าย/งาน	สาระการเรียนรู้/ฝ่าย/งาน
๓๑ มี.ค. ๒๕๖๘	ประชุมครูและบุคลากรทางการศึกษาก่อนเปิดภาคเรียน	ฝ่ายบริหารและผู้เกี่ยวข้อง
๑ เม.ย. ๒๕๖๘	เปิดภาคเรียนที่ ๒/๒๕๖๗	ฝ่ายบริหาร

กำหนดวันเปิด-ปิดภาคเรียนโรงเรียนวาปีปทุม
ปีการศึกษา ๒๕๖๗

ภาคเรียนที่ ๑	เปิดภาคเรียน	วันที่ ๗ พฤษภาคม ๒๕๖๗
	ปิดภาคเรียน	วันที่ ๑๐ ตุลาคม ๒๕๖๗
ภาคเรียนที่ ๒	เปิดภาคเรียน	วันที่ ๓๐ ตุลาคม ๒๕๖๗
	ปิดภาคเรียน	วันที่ ๑ เมษายน ๒๕๖๘

กำหนดตารางเวลาเรียนโรงเรียนวาปีปทุม

เวลา	ชั่วโมง/คาบ
๐๘.๐๐ – ๐๘.๓๐ น.	กิจกรรมหน้าเสาธง
๐๘.๓๐ – ๐๘.๕๐ น.	๑
๐๘.๕๐ – ๑๐.๑๐ น.	๒
๑๐.๑๐ – ๑๑.๐๐ น.	๓
๑๑.๐๐ – ๑๑.๕๐ น.	๔
๑๑.๕๐ – ๑๒.๕๐ น.	พักกลางวัน
๑๒.๕๐ – ๑๓.๔๐ น.	๕
๑๓.๔๐ – ๑๔.๓๐ น.	๖
๑๔.๓๐ – ๑๕.๒๐ น.	๗
๑๕.๒๐ – ๑๖.๑๐ น.	๘

แผนภูมิการบริหารโรงเรียนวาปีปทุม

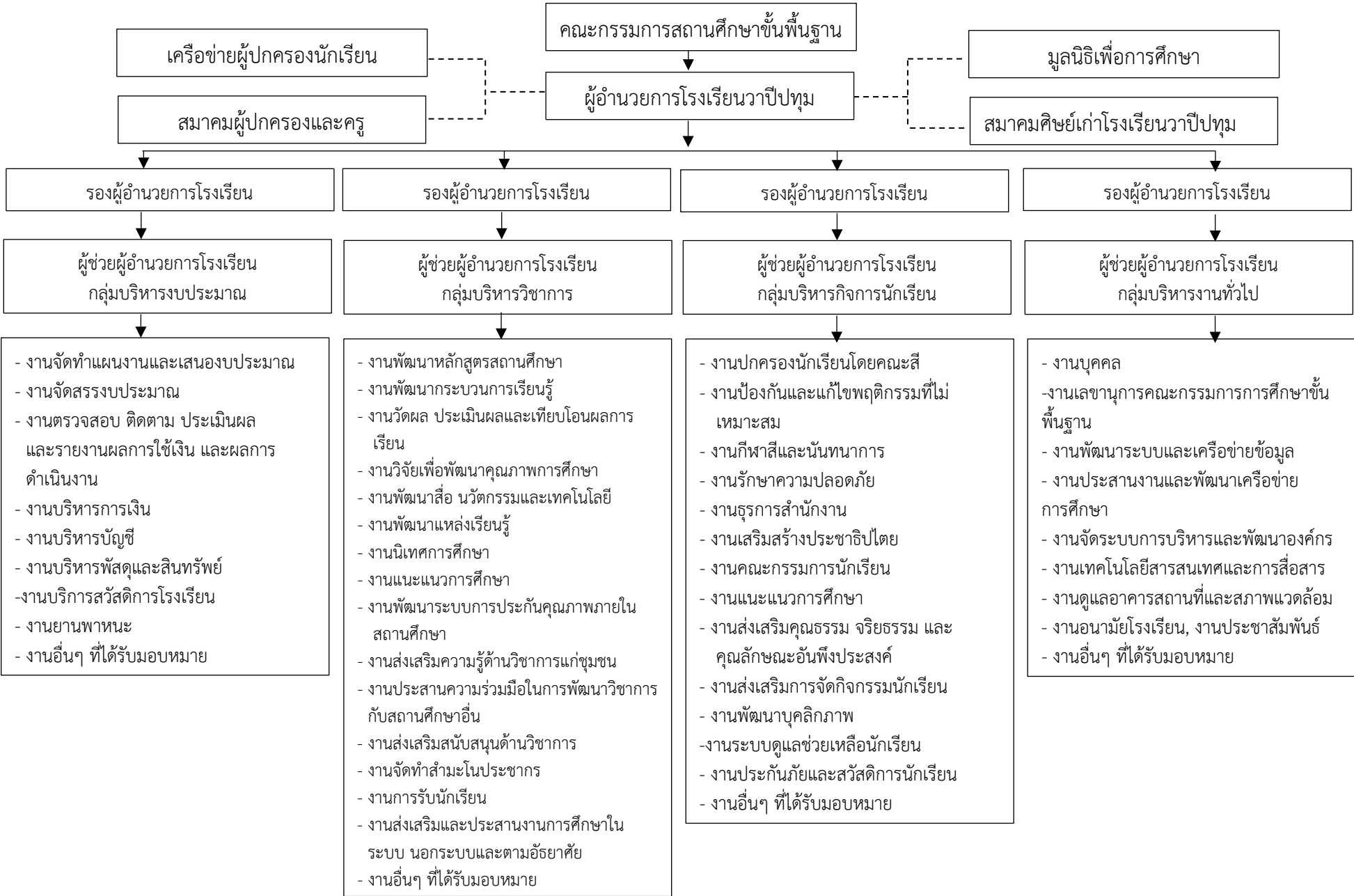

บุคคลากรในโรงเรียน

ฝ่ายบริหารโรงเรียนวาปีปทุม



นายไพฑูล พรหมมากุล
ผู้อำนวยการชำนาญการพิเศษ
084-791-9567



ว่าที่ร้อยเอกสุรเชษฐ์ โคตรพัฒน์
รองผู้อำนวยการชำนาญการพิเศษ
กลุ่มบริหารงานวิชาการ
081-729-7096



นางกุสุมา โรจนกร
รองผู้อำนวยการชำนาญการพิเศษ
กลุ่มบริหารงบประมาณ
099-634-0155



นายสุวัฒน์ เทศสนั่น
รองผู้อำนวยการชำนาญการพิเศษ
กลุ่มบริหารงานทั่วไปและบุคคล
098-875-6988



นายรณยุทธ นิลโคตร
รองผู้อำนวยการชำนาญการ
กลุ่มบริหารกิจการนักเรียน
084-833-8314

ผู้ช่วยฝ่ายบริหารโรงเรียนวาปีปทุม

ผู้ช่วยกลุ่มบริหาร กิจการนักเรียน



ว่าที่ร้อยเอกประวัตติ หัตถสินธุ์
ครูชำนาญการพิเศษ
084-399-3937



นายประดิษฐ์ สังขเภท
ครูชำนาญการพิเศษ
086-856-3092



นางจำปา สืบสุนทร
ครูชำนาญการพิเศษ
081-050-3041



ว่าที่ ร.ต.เลิศพิภพ แสนวงษ์
ครูชำนาญการ
082-741-9711

ผู้ช่วยกลุ่มบริหาร งบประมาณ



ว่าที่ร้อยเอกศุภกฤต เรืองสมบัติ
ครูชำนาญการพิเศษ
095-965-5396



นางวาสนา เอ็ดดูโพธิ์
ครูชำนาญการพิเศษ
081-369-8100



ผู้ช่วยกลุ่มบริหาร งานวิชาการ

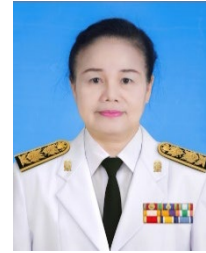

นางพรสวรรค์ ทับสุขวิวัฒน์กุล
ครูชำนาญการพิเศษ
086-239-5295



นางวรรณเพ็ญ ทับสุขวิวัฒน์กุล
ครูชำนาญการพิเศษ
087-950-9066



นางสุคนธา โคตรโสภา
ครูชำนาญการพิเศษ
080-741-2250

นายเรืองศักดิ์ มัททวีวงศ์
ครูชำนาญการพิเศษ
081-965-1260

ผู้ช่วยกลุ่มบริหาร งานทั่วไปและบุคคล



นายสมศักดิ์ เรืองบุญ
ครูชำนาญการพิเศษ
093-218-2199



นางศันสนีย์ ลีลาสกุลภักดิ์
ครูชำนาญการพิเศษ
091-052-2708



นางประภาศรี ทิพย์พิลา
ครูชำนาญการพิเศษ
084-981-0879

กลุ่มสาระการเรียนรู้ภาษาไทย



นายบัวภา มะกา
หัวหน้ากลุ่มสาระฯ
ครูชำนาญการพิเศษ
061-050-0272



นางนภัทร แซ่มไล่
รองหัวหน้ากลุ่มสาระฯ
ครูชำนาญการพิเศษ
093-384-9919



นางประภาพร แก้วจันดา
รองหัวหน้ากลุ่มสาระฯ
ครูชำนาญการพิเศษ
086-220-6382



นางพรสวรรค์ ทับสุวิวัฒนกุล
ครูชำนาญการพิเศษ
086-239-5295



นายวิชิต เสนาราช
ครูชำนาญการพิเศษ
088-515-9057



นางรจนา พรหมโกน
ครูชำนาญการพิเศษ
094-265-6397



นายนิศ ประธรรมสาร
ครูชำนาญการพิเศษ
064-873-9739



นางสาวศศิธร นาครัตน์
ครูชำนาญการพิเศษ
087-227-4643



นางสาวพัชราภรณ์ อัครเสริญ
ครูชำนาญการพิเศษ
082-115-0559



นางสาวนถชนก ภูมั่ง
ครูชำนาญการ
086-232-3487



นายปองภพ ปะวันเนย์
ครูชำนาญการ
084-992-5354



นายวรวิทย์ มีลี
หัวหน้าคณะสีแดง
ครูชำนาญการ
088-332-0010



นางสาวศิรินทร์ภรณ์ พูนไธสง
ครูชำนาญการ
093-138-9961



นางสาวมณฑชธร ทองยศ
ครู
081-982-1935

กลุ่มสาระการเรียนรู้สังคมศึกษา ศาสนาและวัฒนธรรม



นายศุภกร บุคตา
หัวหน้ากลุ่มสาระฯ
ครูชำนาญการ
086-874-1685



นางสาวลัดดา แสงโทโพ
รองหัวหน้ากลุ่มสาระฯ
ครูชำนาญการพิเศษ
081-974-1774



นางปัทมา ปินะทาโน
รองหัวหน้ากลุ่มสาระฯ
ครูชำนาญการ
091-802-4185



นางสาวสุพรรณษา ทัพธานี
ครูชำนาญการพิเศษ
091-867-3942



นางวรรณเพ็ญ ทับสุขวิวัฒนกุล
ครูชำนาญการพิเศษ
087-950-9066



นางวาสนา เอ็ดดูโพธิ์
ครูชำนาญการพิเศษ
081-369-8100



นางเบญญาภา ไชยเกตุ
ครูชำนาญการพิเศษ
095-171-6238



นางกลิ่นแก้ว จันทเขต
ครูชำนาญการพิเศษ
086-901-4833



นางสาวปริยานุช จำละคร
ครูชำนาญการพิเศษ
088-594-4623



นายอ่อนสี เหมือนมาต
ครูชำนาญการ
087-946-6436



นางทัศนีย์ สีหาบุญมาก
ครูชำนาญการ
091-061-5014



นายนพพล โสโท
ครูชำนาญการ
094-367-7244



นายธนสฤกษ์ดี พุทธบาล
ครูชำนาญการ
098-257-5599

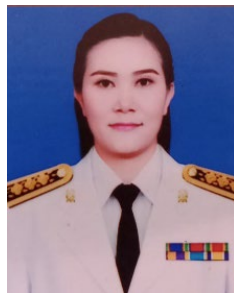

นางรัชดาวรรณ รัศมีพรม
ครูชำนาญการ
086-238-6398



นางสาวสหฤทัย วุฒิสาร
ครู
098-232-4854



นายรุ่งโรจน์ อูร์น
ครู
093-070-0699



นายสิทธิพร ชลาชัย
ครู
095-1894524

กลุ่มสาระการเรียนรู้ภาษาต่างประเทศ



นางพิศมัย สุวรรณะ
หัวหน้ากลุ่มสาระฯ
ครูชำนาญการพิเศษ
081-260-7436



นางพรทิพย์ ศรีโยไว
รองหัวหน้ากลุ่มสาระฯ
ครูชำนาญการพิเศษ
089-577-7756

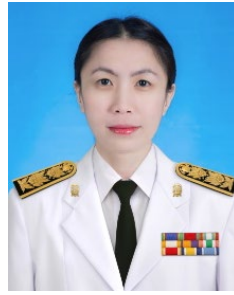

นางสาวนันทรา อิ่มสำอางค์
รองหัวหน้ากลุ่มสาระฯ
ครูชำนาญการพิเศษ
085-739-6933



นายมนูญ มุลบุญ
หัวหน้าคณะสีชมพู
ครูชำนาญการพิเศษ
098-661-6559



นายเยี่ยม ปิเนา
หัวหน้าพัสดุ
ครูชำนาญการพิเศษ
087-857-9476



นางสาววิริยา ภูน้ำย่อย
ครูชำนาญการพิเศษ
081-983-1967



นางรัชนีวัลย์ วรรณศรี
ผู้ประสานงาน AFS,AYC,YES,UCE
ครูชำนาญการพิเศษ
081-056-9659

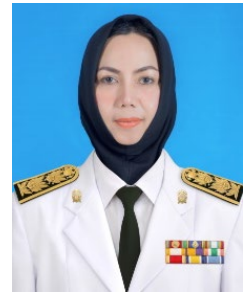

นางอชกร ปทุมพร
ครูชำนาญการพิเศษ
094-385-6400



นางสาวศกุนิษฐ์ ตรีประทุม
ครูชำนาญการพิเศษ
085-461-3191



นางสาววรรณดี พูลสวัสดิ์
ครูชำนาญการพิเศษ
087-5994795



นางทัศนีย์ ลามี
ครูชำนาญการ
065-660-0921



นางสาวณัฐชนาพร ฤทธิมนตรี
ครูชำนาญการ
086-891-2245



นางสาวจิราภรณ์ บุญสาด
ครูชำนาญการ
084-515-5374



นางสุรารัตน์ ค่ายหนองสง
ครูชำนาญการ
093-712-8986

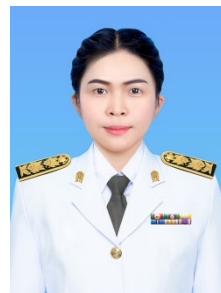

นางดรุณี เทพจันทร์
ครูชำนาญการ
062-1951469



นางสาวกุลธิดา มุลตรีแก้ว
หัวหน้าศูนย์ HCEC
ครูชำนาญการ
088-561-8282

กลุ่มสาระการเรียนรู้ภาษาต่างประเทศ (ต่อ)



นางสาวภัทรา สัตถา
ครูชำนาญการ
096-419-4593



นางสาวนริรัตน์ ประพาศพงษ์
ครูชำนาญการ
090-9304089



นางสาวธีราพร ถนอมสัถย์
ครู
095-168-7105

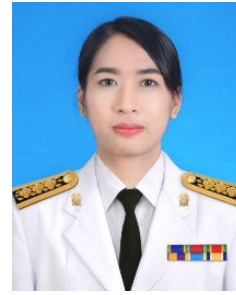

นางสาวศศิธร นุ่นภักดี
ครู
064-092-2111



นางสาวกมลน หนูโยธา
ครู
095-905-9167



นางสาวจรณาลักษณ์ สาตื้อ
ครู
092-393-4950



นางสาววิวารีย์ แสงงาม
ครู
093-369-2321



นางสาวประภาพร แก้วกัลยา
ครู
082-395-3669



นางสาวรัชนีภา คำศิริ
ครู
095-036-0116



นางสาวอรรษา มะลิมาศ
ครู
083-311-1718

กลุ่มสาระการเรียนรู้คณิตศาสตร์



ว่าที่ร้อยเอกประวัตี หัตถสินธุ์
หัวหน้ากลุ่มสาระฯ
ครูชำนาญการพิเศษ
098-586-9492



นางเมตตา ดิตวงษา
รองหัวหน้ากลุ่มสาระฯ
ครูชำนาญการพิเศษ
086-632-5248

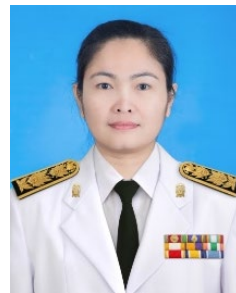

นางจารีย์ภัค เรืองสมบัติ
รองหัวหน้ากลุ่มสาระฯ
ครูชำนาญการพิเศษ
085-646-2474



นายเรืองศักดิ์ มัททวิวงศ์
หัวหน้าโครงการห้องเรียนพิเศษ
ครูชำนาญการพิเศษ
081-965-1260



นางนิภาพร อางอารี
ครูชำนาญการพิเศษ
093-3822598



นางสาวภัทรภร วัฒนราช
ครูชำนาญการพิเศษ
095-6219844



นายสมศักดิ์ เรืองบุญ
ครูชำนาญการพิเศษ
093-218-2199



นางอรุณี ปะนัดตา
ครูชำนาญการพิเศษ
083-340-4385

กลุ่มสาระการเรียนรู้คณิตศาสตร์ (ต่อ)



นางนวลใจ พันธวาทิภูธร
ครูชำนาญการพิเศษ
081-871-9929



นางสาวภคมน ภรภาจิรสฐ
ครูชำนาญการพิเศษ
087-424-6414



นายวชากร บุญสิทธิ์
ครูชำนาญการพิเศษ
097-302-8744

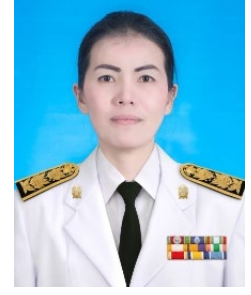

นางวิไลวรรณ ลุนละวงษ์
ครูชำนาญการพิเศษ
095-215-5878



นางสาวสุรวิพรรณ ปักกังเว
ครูชำนาญการพิเศษ
063-154-5149



นางทรัพย์ศิริ สิงห์สุพรรณ
ครูชำนาญการพิเศษ
080-318-9900



นางวิไล ประดั่งพะไล
ครูชำนาญการพิเศษ
098-891-7866



นางสาวศุภาวรรณ ผลสง่า
ครูชำนาญการพิเศษ
085-113-2942



นายสุนทร แต้มจันทร์
ครูชำนาญการ
086-239-3460



นางบุปผา ทั่งแสน
หัวหน้าคณะสีเสด
ครูชำนาญการ
084-934-7418



นางสาวชนกฤดี ครุรินทร์
ครูชำนาญการ
083-344-5934



นางสาวพิชญ์พิมล สุนทะวงศ์
ครู
091-719-3832



นายธนวัฒน์ ประมาคะเต
ครู
087-981-6870

กลุ่มสาระการเรียนรู้วิทยาศาสตร์และเทคโนโลยี



นางสาวอุดมลักษณ์ วาณิชชัง
หัวหน้ากลุ่มสาระฯ
ครูชำนาญการพิเศษ
081-260-0744



นางสาวอรุณรัศมี จันทพรม
รองหัวหน้ากลุ่มสาระฯ
ครูชำนาญการพิเศษ
084-203-0381



นายพนอนันต์ สุนทรพิสัย
รองหัวหน้ากลุ่มสาระฯ
ครูชำนาญการพิเศษ
080-416-3594

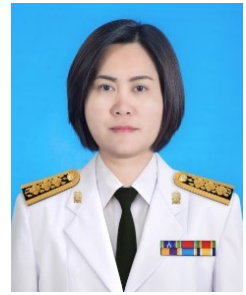

นางสาวอัมวิกา ทวยจันทร์
รองหัวหน้ากลุ่มสาระฯ
ครูชำนาญการพิเศษ
084-790-6403



นางพุทธชาติ ปะกิติคา
ครูชำนาญการพิเศษ
080-414-3892



นางสาวสุวรรณณี ผาแดง
ครูชำนาญการพิเศษ
085-760-2379



นายธนะช ภูมิชูชิต
ครูชำนาญการพิเศษ
087-642-5491

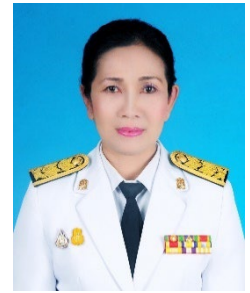

นางประภาศรี ทิพย์พิลา
ครูชำนาญการพิเศษ
093-131-7509



ว่าที่ร้อยเอกศุภกฤต เรืองสมบัติ
ครูชำนาญการพิเศษ
095-965-5396



นางจำปา สิบสุนทร
ครูชำนาญการพิเศษ
081-050-3041



นางสาวขมพู สัจจวานิชย์
ครูชำนาญการพิเศษ
087-214-9652



นางพิชชานันท์ จันทพรม
ครูชำนาญการพิเศษ
083-147-4907



นางวันทนีย์ ประจะนัง
ครูชำนาญการพิเศษ
080-758-2565



นางสุคนธา โคตรโสภา
ครูชำนาญการพิเศษ
080-741-2250

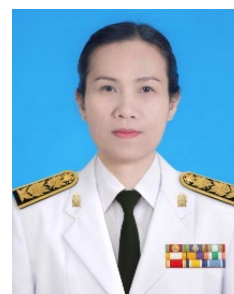

นางชนิษฐา เตชะนอก
ครูชำนาญการพิเศษ
083-677-5717



นายสง่า ศรีโยวงศ์
ครูชำนาญการพิเศษ
091-051-4884

กลุ่มสาระการเรียนรู้วิทยาศาสตร์และเทคโนโลยี (ต่อ)



นายประเพียร ลดาวัลย์
หัวหน้างานประชาสัมพันธ์
ครูชำนาญการพิเศษ
092-466-1547



นางฉัตรปวีร์ นนทะไชย
ครูชำนาญการพิเศษ
095-883-6541



นายชูเกียรติ คุ่มเนตร
ครูชำนาญการพิเศษ
089-031-0900



นายไพโรจน์ สุวรรณศรี
ครูชำนาญการพิเศษ
086-226-6353



นายสิทธิชัย วาลมุลตรี
ครูชำนาญการพิเศษ
086-603-8646



นางไอลัดดา ปามทา
ครูชำนาญการพิเศษ
084-590-4079



นางสาวเพ็ญญา ชันไสว
ครูชำนาญการพิเศษ
088-535-9306



นางมณี ภาภูตานนท์
ครูชำนาญการพิเศษ
095-662-8027



นางสาวนิตยา ทิพศรีราช
ครูชำนาญการพิเศษ
064-418-8711



นางบุษรา ดาทอง
ครูชำนาญการพิเศษ
087-227-0504



นางสาวสุรียาวรรณ จันสด
ครูชำนาญการพิเศษ
064-197-9798

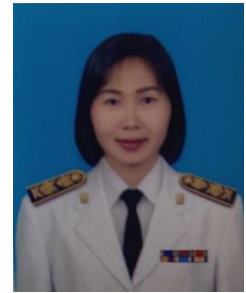

นางสาวจาวรวรรณ สาขาจร
ครูชำนาญการพิเศษ
087-877-6319



นายพิษณุ นาชัยฤทธิ์
หัวหน้าคณะสีฟ้า
ครูชำนาญการพิเศษ
091-064-2709



นางสาวเอมมิกา เทียงคำ
ครูชำนาญการ
061-058-6905



นางสาวภาคย์ สมานกุล
ครูชำนาญการ
091-835-8886



นายเดชพล ใจปันทา
ครูชำนาญการ
083-456-2971

กลุ่มสาระการเรียนรู้วิทยาศาสตร์และเทคโนโลยี (ต่อ)



นางสาวนรรัตน์ สุกไพ
ครูชำนาญการ
095-649-5173



นางสาวศศิประภา คัดอ่าน
ครู
088-555-0470



นางสาวรัตนา สุท่ามา
ครู
091-062-3840



นางสาวณิชชาพัฒน์ โคตะมะ
ครูผู้ช่วย
093-165-9363

กลุ่มสาระการเรียนรู้วิทยาศาสตร์และเทคโนโลยี (คอมพิวเตอร์)



นางสาวอิรรัตน์ ทรนาม
หัวหน้ากลุ่มงานคอมพิวเตอร์
ครูชำนาญการ
097-256-6129



นายอนันต์ ปัดคำ
ครูชำนาญการ
091-069-7975



นางสุภาคินีย์ เรืองบุญ
ครูชำนาญการพิเศษ
061-497-4469



นางสาวสุทธิยา รัตนคุณศาสน์
ครูชำนาญการ
081-054-5791



นายปริญญา ยวงทอง
ครูชำนาญการ
087-425-4595



นางสาวสุพัตรา จันสิน้อย
ครู
083-863-4143

กลุ่มสาระการเรียนรู้สุขศึกษาและพลศึกษา



นางสาววารารัตน์ จันทสมบัติ
หัวหน้ากลุ่มสาระฯ
ครู
064-924-7861



นางจิตติพร ประทุมมาศ
รองหัวหน้ากลุ่มสาระฯ
ครูชำนาญการ
091-018-8484



นายวิฑูรย์ ป่าพิมาย
ครูชำนาญการพิเศษ
095-162-8851



นายประดิษฐ์ สังขเภท
ครูชำนาญการพิเศษ
086-856-3092



นางสาวอัญพร จำปาจันทร์
หัวหน้างานอนามัย
ครูชำนาญการพิเศษ
096-749-3111



นางสาวชยาภรณ์ เต้านา
ครูชำนาญการพิเศษ
087-206-7016



ว่าที่ ร.ต.เลิศพิภพ แสนวัง
ครูชำนาญการ
082-741-9711



นายเมธาวินท์ บุญรักษา
ครูผู้ช่วย
093-335-9630

กลุ่มสาระการเรียนรู้ศิลปะ



นายพิชญ์ ดาทอง
หัวหน้ากลุ่มสาระฯ
ครูชำนาญการ
091-999-2659



นางสาวจิรภรณ์ ศรีรุ่งคุณ
รองหัวหน้ากลุ่มสาระฯ
ครูชำนาญการ
088-321-6903



นายสรารุท สระมูล
ครูชำนาญการพิเศษ
094-543-2456



นางคันทิณี สีลาสกุลภักดิ์
ครูชำนาญการพิเศษ
091-052-2708



นางละเอียต มุลวิไล
ครูชำนาญการ
082-114-1552

กลุ่มสาระการเรียนรู้การงานอาชีพ



นางอภิตา กองบุตร
หัวหน้ากลุ่มสาระฯ
ครู
091-865-1620



นายธนโชติ จันทรงษ์
รองหัวหน้ากลุ่มสาระฯ
ครู
093-329-1284



นางประไพพรรณ โชติธนาร์ชกุล
หัวหน้างานเลขานุการ
ครูชำนาญการพิเศษ
087-853-6499



นายวัตน์ อันทะไชย
ครูชำนาญการพิเศษ
081-260-7885



นางละอองดาว แผงคำแสน
ครูชำนาญการ
089-715-8013



นายเพ็ญศ ปาปะภา
ครู
081-049-4927

ครูสนับสนุนการจัดการศึกษา



นางสาววิชรี ชารีซีน
หัวหน้างานแนะแนว
ครูชำนาญการพิเศษ
097-303-4052



นางจิตราภรณ์ ปิกษ์สังคะเนย์
ครูแนะแนว
ครูชำนาญการพิเศษ
081-872-9553



นายอาทร ไทยป้อม
เจ้าหน้าที่บรรณารักษ์
ครูชำนาญการ
086-229-1732



นายเสถียร คำมี
ครูแนะแนว
ครู
061-945-0909



นางสาวอรอุมา อุทรักษ์
เจ้าหน้าที่บรรณารักษ์
ครู
089-075-3252

พนักงานราชการ



นายวิชาญ จ้างทอง
พนักงานราชการ
093-684-0962

ครูอัตราจ้าง



นางสาวนารี ศรีธรรม
เจ้าหน้าที่ธุรการ
087-863-5907



นางสาวปรินดา ปัตตานี
เจ้าหน้าที่การเงิน
080-190-4150



นางสาวพรธรรณชฎกมล แก้วพิลา
เจ้าหน้าที่วิชาการ
093-054-5540



นางสาวกาญจนา จันทา
ครูอัตราจ้าง (ศิลปะ)
087-232-8908



นายประพันธ์ศักดิ์ เลนคำมี
ครูอัตราจ้าง (ดนตรี)
087-232-8908



นายอาณัติ ชาวทอง
เจ้าหน้าที่เทคนิคห้องเรียนพิเศษ
097-232-5633



นายวีระพล ประทัด
เจ้าหน้าที่งานโสตทัศนูปกรณ์
085-455-1213



นายเอกพล คำสมัย
เจ้าหน้าที่พัสดุ
093-563-8039



นางพรสวรรค์ สุขนันท์
เจ้าหน้าที่กิจการนักเรียน
082-109-0952



Mr. Antonio Agudo Sugoy
ครูชาวต่างชาติ
สอนภาษาอังกฤษ
099-184-8033



Mr. Kaypee Duremdes Bag-ao
ครูชาวต่างชาติ
สอนภาษาอังกฤษ
061-809-4484



Ms. Ma Retsel Faye N.Escalona
ครูชาวต่างชาติ
สอนภาษาอังกฤษ
061-746-3294

เจ้าหน้าที่บริการ ประเภทลูกจ้างประจำ



นายคำภู ปะนัดตะเถ
ช่างปูน ชั้น 4
094-282-7491



นายบุญเฟิง มัตถาประดั่ง
ช่างปูน ชั้น 4
087-426-2186

เจ้าหน้าที่บริการ ประเภทลูกจ้างชั่วคราว



นางทองมา พุทธิ
ลูกจ้างชั่วคราว
088-324-3791



นางพรพิมล ยะชมพู
ลูกจ้างชั่วคราว
087-915-7131



นางสาวสุธรรมมา ประنامه
ลูกจ้างชั่วคราว
093-467-3800



นายสุรัชย์ ปะมาธา
พนักงานขับรถยนต์
086-783-9140



นายเรียน บุตรวิชา
ลูกจ้างชั่วคราว
081-933-2942



นางสุพัตรา กลิ่นกล้า
ลูกจ้างชั่วคราว
088-363-0650



นายเดชอุดม พิมพ์บาล
พนักงานขับรถยนต์
099-175-8198



นายสุวรรณ ปะกิ้ง
ลูกจ้างชั่วคราว
093-332-4189



นายธีระชัย ดีนอก
พนักงานขับรถ
064-285-1471



นายสุวิทย์ ต่อโชติ
ลูกจ้างชั่วคราว
096-086-7655



นายสุชาติ ปทุมทอง
ลูกจ้างชั่วคราว
080-965-7260

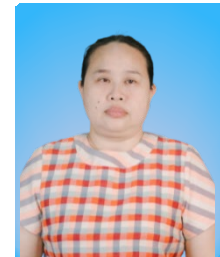

นางสาวสายชล ประภาษา
เจ้าหน้าที่โรเนียว
096-927-4238



นายชินนัท ประมูลจะนั่ง
ลูกจ้างชั่วคราว
098-660-6788



นายสามารถ นนท์ศิริ
เจ้าหน้าที่รักษาความปลอดภัย
085-747-7850



นายสิน พรอ่อน
เจ้าหน้าที่รักษาความปลอดภัย
065-003-8310



นายศักดิ์ดา ปะมาระเต
เจ้าหน้าที่รักษาความปลอดภัย
098-114-2794

กลุ่มบริหารงานวิชาการ

แผนภูมิโครงสร้างกลุ่มบริหารงานวิชาการ

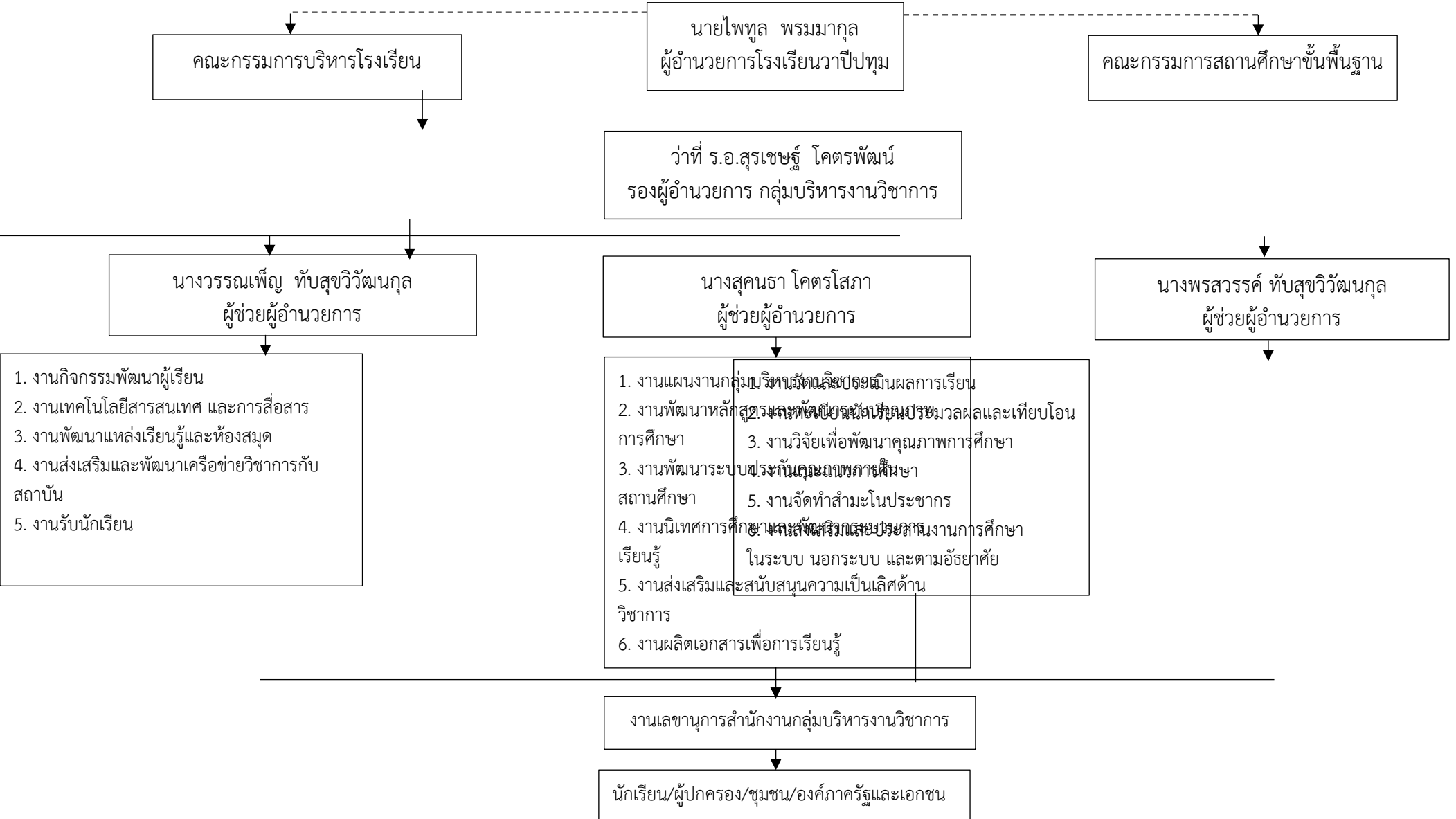

หลักสูตรโรงเรียนวาปีปทุม พุทธศักราช ๒๕๖๓
ตามหลักสูตรแกนการศึกษาขั้นพื้นฐาน พุทธศักราช ๒๕๕๑
(ฉบับปรับปรุง พ.ศ.๒๕๖๐)

ความนำ

ความเจริญก้าวหน้าทางวิทยาการด้านต่าง ๆ ของโลกยุคโลกาภิวัตน์ มีผลต่อการเปลี่ยนแปลงทางสังคมและเศรษฐกิจของทุกประเทศรวมทั้งประเทศไทยด้วย สถานศึกษาจึงมีความจำเป็นที่จะต้องทบทวนปรับปรุงหลักสูตรสถานศึกษา ให้ทันต่อการเปลี่ยนแปลง ซึ่งหลักสูตรสถานศึกษา ถือเป็นกลไกสำคัญในการพัฒนาคุณภาพการศึกษาเพื่อสร้างคนไทยให้เป็นคนดี มีปัญญา มีความสุข มีศักยภาพพร้อมที่จะแข่งขันและร่วมมืออย่างสร้างสรรค์ในเวทีโลก

ในสภาพปัจจุบัน ท่ามกลางภาวะวิกฤตทางเศรษฐกิจ ความผันผวนทางการเมือง ความผูกเรือนทางวัฒนธรรมและศีลธรรม ความพ่ายแพ้ในสนามแข่งขันที่ต้องวัดกันด้วยคุณภาพและสมรรถภาพคนส่วนใหญ่ของประเทศยังยากจนและอ่อนล้า ขาดสิทธิโอกาสในการพัฒนาตนเอง สิ่งที่ยังบ่งบอกว่าต้องปฏิรูปการเรียนรู้ในโรงเรียน

- คนทุกวัยตั้งแต่เกิดจนจบมหาวิทยาลัย เรียนแต่วิชา รู้แต่หนังสือ ถูกล้อมกรอบด้วยตารางสอนและห้องเรียน ทำให้การพัฒนาคนไม่เอื้อให้มีคุณสมบัติ คิดกว้าง มองไกล ใฝ่สูง มุ่งทำงานชาญชีวิต
- วิธีการเรียนการสอนไม่เน้นกระบวนการให้ผู้เรียนได้พัฒนาในด้านการคิดวิเคราะห์ แสดงความเห็น และแสวงหาคำตอบด้วยตนเอง ทำให้ผู้เรียนขาดคุณลักษณะช่างสงสัย และใฝ่หาคำตอบ ยังเน้นการสอนหนังสือมากกว่าสอนคน ขาดการเชื่อมโยงภูมิปัญญาท้องถิ่นกับเทคโนโลยีที่ทันสมัย
- ครูยังเป็นผู้มีอำนาจในชั้นเรียน ครูยังยึดมั่นว่าตนเองรู้มากที่สุด ถูกที่สุด และมีอำนาจมากที่สุดในกระบวนการเรียนรู้ ผู้เรียนมีหน้าที่รับและปรับตัวให้สอดคล้องกับเนื้อหาความรู้ และวิธีการของครู สถานศึกษาจึงไม่เป็นโรงเรียนเพื่อการเรียนรู้ของผู้เรียนแต่เป็น "โรงสอน"
- กระบวนการเรียนการสอนเป็นพฤติกรรมที่จำเจ สัดส่วนการฝึกปฏิบัติ การฝึกคิด และการอบรมบ่มนิสัย ยังมีน้อยมากเมื่อเทียบกับการท่องบ่นเนื้อหา ผู้เรียนเคยชินต่อการทำตามเชื่อฟังนั่งนิ่ง จึงขาดความคล่องในการคิดแบบวิทยาศาสตร์ไม่ได้รับความปลูกฝังความภูมิใจในศิลปวัฒนธรรมของชาติ ภูมิปัญญาและขนบธรรมเนียมประเพณีอันดีงามของท้องถิ่น
- ตลอดเวลาอันยาวนานในระบบโรงเรียน เด็ก เยาวชน มีโอกาสน้อยมากที่จะได้รับการอบรมบ่มนิสัยให้พากเพียร สู้งาน ยึดมั่นในความสุจริตทั้งกายวาจาใจ การบ่มเพาะคุณธรรม จริยธรรม และสุนทรียภาพ ยังไม่เข้มแข็งพอที่จะเกิดผลแก่ผู้เรียนอย่างแท้จริง

กระทรวงศึกษาธิการได้ประกาศใช้หลักสูตรการศึกษาขั้นพื้นฐานพุทธศักราช ๒๕๔๔ ให้เป็นหลักสูตรแกนกลางของประเทศ โดยกำหนดจุดหมาย และมาตรฐานการเรียนรู้เป็นเป้าหมาย และกรอบทิศทางในการพัฒนาคุณภาพผู้เรียนให้เป็นคนดี มีปัญญา มีคุณภาพชีวิตที่ดีและมีขีดความสามารถ ในการแข่งขันในเวทีระดับโลก (กระทรวงศึกษาธิการ, ๒๕๔๔) พร้อมกันนี้ได้ปรับกระบวนการพัฒนาหลักสูตรให้มีความสอดคล้องกับเจตนารมณ์แห่งพระราชบัญญัติการศึกษาแห่งชาติ พ.ศ. ๒๕๔๒ และที่แก้ไขเพิ่มเติม(ฉบับที่ ๒ พ.ศ. ๒๕๔๕) ที่มุ่งเน้นการกระจายอำนาจทางการศึกษาให้ท้องถิ่นและสถานศึกษาได้มีบทบาท และมีส่วนร่วมในการพัฒนาหลักสูตร เพื่อให้สอดคล้องกับสภาพ และความต้องการของท้องถิ่น (สำนักนายกรัฐมนตรี, ๒๕๔๒)

เอกสารหลักสูตรสถานศึกษา โรงเรียนวาปีปทุม ตามหลักสูตรแกนกลางการศึกษาขั้นพื้นฐาน พุทธศักราช ๒๕๕๑ (ฉบับปรับปรุง พ.ศ.๒๕๖๐) นี้ จัดขึ้นสำหรับใช้เป็นกรอบและทิศทางในการจัดการเรียนการสอนเพื่อพัฒนาเด็กและเยาวชนไทยทุกคนในระดับการศึกษาขั้นพื้นฐานให้มีคุณภาพด้านความรู้และทักษะที่จำเป็นสำหรับการดำรงชีวิตในสังคมที่มีการเปลี่ยนแปลง และแสวงหาความรู้เพื่อพัฒนาตนเองอย่างต่อเนื่องตลอดชีวิต

มาตรฐานการเรียนรู้และตัวชี้วัดที่กำหนดไว้ในหลักสูตรสถานศึกษานี้ ช่วยทำให้ผู้ที่เกี่ยวข้องในทุกระดับเห็นผลคาดหวังที่ต้องการในการพัฒนาการเรียนรู้ของผู้เรียนที่ชัดเจนตลอดแนวมีคุณภาพและมีความเป็นเอกภาพยิ่งขึ้น อีกทั้งยังช่วยให้ความชัดเจนเรื่องการวัดและประเมินผลการเรียนรู้ และช่วยแก้ปัญหาการเทียบโอนระหว่างสถานศึกษา ดังนั้น ในการพัฒนาหลักสูตรในทุกระดับตั้งแต่ระดับชาติจนกระทั่งถึงการศึกษาจะต้องสะท้อนคุณภาพตามมาตรฐานการเรียนรู้และตัวชี้วัดที่กำหนดไว้ในแกนกลางการศึกษาขั้นพื้นฐาน รวมทั้งเป็นกรอบทิศทางในการจัดการศึกษาทุกรูปแบบ และครอบคลุมผู้เรียนทุกกลุ่มเป้าหมายในระดับการศึกษาขั้นพื้นฐาน

โรงเรียนวาปีปทุม โดยคณะกรรมการสถานศึกษาขั้นพื้นฐาน ผู้บริหาร ครู ผู้ปกครองนักเรียน ได้ร่วมกันจัดทำหลักสูตรโรงเรียนวาปีปทุม พุทธศักราช ๒๕๕๒ ขึ้นโดยมุ่งพัฒนาผู้เรียนให้สามารถเรียนรู้ตามมาตรฐานและตัวชี้วัดของหลักสูตรแกนกลางการศึกษาขั้นพื้นฐาน พุทธศักราช ๒๕๕๑ (ฉบับปรับปรุง พ.ศ.๒๕๖๐) และกรอบหลักสูตรระดับท้องถิ่น กำหนดแนวทางการจัดกิจกรรมการเรียนการสอนที่เน้นผู้เรียนเป็นสำคัญ จัดการศึกษาทั้งในชั้นเรียนและการศึกษาตามอัธยาศัย จากแหล่งเรียนรู้ทั้งในโรงเรียน และในชุมชน เพื่อให้ผู้เรียนเป็นผู้มีคุณลักษณะอันพึงประสงค์ มีสมรรถนะพื้นฐาน เป็นคนดี คนเก่ง และมีความสุข พัฒนามาตรฐานการศึกษาให้ทัดเทียมมาตรฐานในระดับชาติ

ทั้งนี้ การจัดการเรียนรู้ตามหลักสูตรการศึกษาขั้นพื้นฐานจะประสบความสำเร็จตามเป้าหมายที่คาดหวังได้ ทุกฝ่ายที่เกี่ยวข้องทั้งระดับชาติ ชุมชน ครอบครัว และบุคคลต้องร่วมรับผิดชอบ โดยร่วมกันทำงานอย่างเป็นระบบและต่อเนื่อง ในการวางแผนดำเนินการ ส่งเสริมสนับสนุนตรวจสอบตลอดจนปรับปรุงแก้ไข เพื่อพัฒนาเยาวชนของชาติไปสู่คุณภาพตามมาตรฐานการเรียนรู้ที่กำหนด

จุดหมาย

๑. มีคุณธรรม จริยธรรม และค่านิยมที่พึงประสงค์ เห็นคุณค่าของตนเอง มีวินัยและปฏิบัติตนตามหลักธรรมของพระพุทธศาสนา หรือศาสนาที่ตนนับถือ ยึดหลักปรัชญาของเศรษฐกิจพอเพียง
๒. มีความรู้อันเป็นสากลและมีความสามารถในการสื่อสาร การคิด การแก้ปัญหา การใช้เทคโนโลยี และมีทักษะชีวิต
๓. มีสุขภาพกายและสุขภาพจิตที่ดี มีสุขนิสัย และรักการออกกำลังกาย
๔. มีความรักชาติ มีจิตสำนึกในการเป็นพลเมืองไทยและพลโลก ยึดมั่นในวิถีชีวิตและการปกครองในระบอบประชาธิปไตยอันมีพระมหากษัตริย์ทรงเป็นประมุข
๕. มีจิตสำนึกในการอนุรักษ์วัฒนธรรมและภูมิปัญญาไทย ภูมิปัญญาท้องถิ่น การอนุรักษ์และพัฒนาสิ่งแวดล้อม มีจิตสาธารณะที่มุ่งทำประโยชน์และสร้างสิ่งที่ดีงามในสังคม และอยู่ร่วมกันในสังคมอย่างมีความสุข

สมรรถนะสำคัญของผู้เรียน

๑. ความสามารถในการสื่อสาร
๒. ความสามารถในการคิด
๓. ความสามารถในการแก้ปัญหา
๔. ความสามารถในการใช้ทักษะชีวิต
๕. ความสามารถในการใช้เทคโนโลยี

คุณลักษณะอันพึงประสงค์

๑. รักชาติ ศาสน์ กษัตริย์
๒. ซื่อสัตย์สุจริต
๓. มีวินัย
๔. ใฝ่เรียนรู้
๕. อยู่อย่างพอเพียง
๖. มุ่งมั่นในการทำงาน
๗. รักความเป็นไทย
๘. มีจิตสาธารณะ

กิจกรรมพัฒนาผู้เรียน

๑. กิจกรรมแนะแนว
๒. กิจกรรมนักเรียน
๓. กิจกรรมเพื่อสังคมและสาธารณประโยชน์

สาระการเรียนรู้

สาระการเรียนรู้ ประกอบไปด้วย องค์ความรู้ ทักษะหรือกระบวนการเรียนรู้ และคุณลักษณะอันพึงประสงค์ ซึ่งกำหนดให้ผู้เรียนทุกคนในระดับการศึกษาขั้นพื้นฐานจำเป็นต้องเรียนรู้โดยแบ่งเป็น ๘ กลุ่มสาระการเรียนรู้ ดังนี้

องค์ความรู้ ทักษะสำคัญและคุณลักษณะในหลักสูตรแกนกลางสถานศึกษาขั้นพื้นฐาน

ภาษาไทย : ความรู้ ทักษะและวัฒนธรรมการใช้ภาษา เพื่อการสื่อสาร ความชื่นชม การเห็นคุณค่าภูมิปัญญาไทย และภูมิใจในภาษาประจำชาติ

คณิตศาสตร์ : การนำความรู้ทักษะกระบวนการทางคณิตศาสตร์ไปใช้ในการแก้ปัญหาการดำเนินชีวิต การมีเหตุ มีผล มีเจตคติต่อคณิตศาสตร์ พัฒนาการคิดอย่างเป็นระบบและสร้างสรรค์

วิทยาศาสตร์และเทคโนโลยี : การนำความรู้และกระบวนการทางวิทยาศาสตร์ไปใช้ในการศึกษาค้นคว้า หาความรู้ และแก้ปัญหาอย่างเป็นระบบ การคิดอย่างเป็นเหตุเป็นผล คิววิเคราะห์ คิดสร้างสรรค์และจิตวิทยาศาสตร์

ภาษาต่างประเทศ : ความรู้ ทักษะ เจตคติ และวัฒนธรรม การใช้ภาษาต่างประเทศในการสื่อสาร การแสวงหาความรู้และการประกอบอาชีพ

สังคมศึกษา ศาสนาและวัฒนธรรม : การอยู่ร่วมกันในสังคมไทยและสังคมโลกอย่างสันติสุข การเป็นพลเมืองดี ศรัทธาในหลักธรรมของศาสนา การเห็นคุณค่าของทรัพยากรและสิ่งแวดล้อม ความรักชาติและความภูมิใจในความเป็นไทย

การงานอาชีพ : ความรู้ ทักษะ และเจตคติ ในการทำงาน การจัดการ การดำรงชีวิต การประกอบอาชีพและการใช้เทคโนโลยี

ศิลปะ : ความรู้และทักษะในการคิดริเริ่ม จินตนาการ สร้างสรรค์งานศิลปะ สนุกทริยภาพและการเห็นคุณค่าทางศิลปะ

สุขศึกษาและพลศึกษา : ความรู้ ทักษะและเจตคติในการสร้างเสริมสุขภาพพลานามัยของตนเองและผู้อื่น การป้องกันและปฏิบัติต่อสิ่งต่าง ๆ ที่มีผลต่อสุขภาพอย่างถูกวิธีและทักษะในการดำเนินชีวิต

มาตรฐานการเรียนรู้

การพัฒนาผู้เรียนให้เกิดความสมดุล ต้องคำนึงถึงหลักพัฒนาการทางสมองและพหุปัญญาหลักสูตรแกนกลางการศึกษาขั้นพื้นฐาน จึงกำหนดให้ผู้เรียนเรียนรู้ ๘ กลุ่มสาระการเรียนรู้ ดังนี้

- | | |
|-----------------------|---------------------------------|
| ๑. ภาษาไทย | ๓. วิทยาศาสตร์และเทคโนโลยี |
| ๒. คณิตศาสตร์ | ๔. สังคมศึกษา ศาสนา และวัฒนธรรม |
| ๕. สุขศึกษาและพลศึกษา | ๗. การงานอาชีพ |
| ๖. ศิลปะ | ๘. ภาษาต่างประเทศ |

ในแต่ละกลุ่มสาระการเรียนรู้ได้กำหนดมาตรฐานการเรียนรู้เป็นเป้าหมายสำคัญของการพัฒนาคุณภาพผู้เรียน มาตรฐานการเรียนรู้ระบุสิ่งที่ผู้เรียนพึงรู้ ปฏิบัติได้ มีคุณธรรมจริยธรรม และค่านิยมที่พึงประสงค์เมื่อจบการศึกษาขั้นพื้นฐาน นอกจากนี้มาตรฐานการเรียนรู้ยังเป็นกลไกสำคัญ ในการขับเคลื่อนพัฒนาการศึกษาทั้งระบบ เพราะมาตรฐานการเรียนรู้จะสะท้อนให้ทราบว่าต้องการอะไร จะสอนอย่างไรและประเมินอย่างไร รวมทั้งยังเป็นเครื่องมือตรวจสอบเพื่อการประกันคุณภาพการศึกษาโดยใช้ระบบการประเมินคุณภาพภายในและการประเมินคุณภาพภายนอก ซึ่งรวมถึงการทดสอบระดับเขตพื้นที่การศึกษาและการทดสอบระดับชาติ ระบบการตรวจสอบเพื่อประกันคุณภาพดังกล่าวเป็นสิ่งสำคัญ ที่ช่วยสะท้อนภาพการจัดการศึกษาว่าสามารถพัฒนาผู้เรียนให้มีคุณภาพตามมาตรฐานการเรียนรู้กำหนดเพียงใด

ตัวชี้วัด

ตัวชี้วัดระบุสิ่งที่นักเรียนพึงรู้และปฏิบัติได้ รวมทั้งคุณลักษณะของผู้เรียนในแต่ละระดับชั้น ซึ่งสะท้อนถึงมาตรฐานการเรียนรู้ มีความเฉพาะเจาะจงและมีความเป็นรูปธรรม นำไปใช้ในการกำหนดเนื้อหาจัดทำหน่วยการเรียนรู้ จัดการเรียนการสอน และเป็นเกณฑ์สำคัญสำหรับการวัดประเมินผลเพื่อตรวจสอบคุณภาพผู้เรียน

๑. ตัวชี้วัดชั้นปี เป็นเป้าหมายในการพัฒนาผู้เรียนแต่ละชั้นปีในระดับการศึกษาภาคบังคับ (ประถมศึกษาปีที่ ๑- มัธยมศึกษาปีที่ ๓)

๒. ตัวชี้วัดช่วงชั้น เป็นเป้าหมายในการพัฒนาผู้เรียนในระดับมัธยมศึกษาตอนปลาย (มัธยมศึกษาปีที่ ๔ - ๖)

หลักสูตรได้มีการกำหนดรหัสกำกับมาตรฐานการเรียนรู้และตัวชี้วัด เพื่อความเข้าใจและให้สื่อสารตรงกัน ดังนี้

ท ๑.๑ ม. ๑/๒

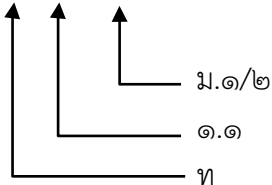

ตัวชี้วัดชั้นมัธยมศึกษาปีที่ ๑ ข้อที่ ๒
สาระที่ ๑ มาตรฐานข้อที่ ๑
กลุ่มสาระการเรียนรู้ภาษาไทย

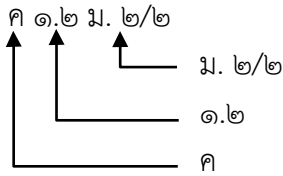

ตัวชี้วัดชั้นมัธยมศึกษาปีที่ ๒ ข้อที่ ๒
 สาระที่ ๑ มาตรฐานข้อที่ ๒
 กลุ่มสาระการเรียนรู้คณิตศาสตร์

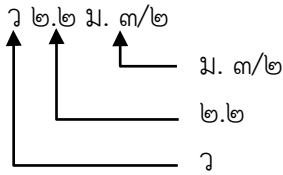

ตัวชี้วัดชั้นมัธยมศึกษาปีที่ ๓ ข้อที่ ๒
 สาระที่ ๒ มาตรฐานข้อที่ ๒
 กลุ่มสาระการเรียนรู้วิทยาศาสตร์

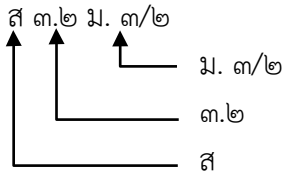

ตัวชี้วัดชั้นมัธยมศึกษาปีที่ ๓ ข้อที่ ๒
 สาระที่ ๓ มาตรฐานข้อที่ ๒
 กลุ่มสาระการเรียนรู้สังคมศึกษา ศาสนา และวัฒนธรรม

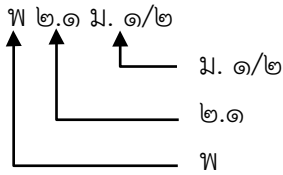

ตัวชี้วัดชั้นมัธยมศึกษาปีที่ ๑ ข้อที่ ๒
 สาระที่ ๒ มาตรฐานข้อที่ ๑
 กลุ่มสาระการเรียนรู้สุขศึกษาและพลศึกษา

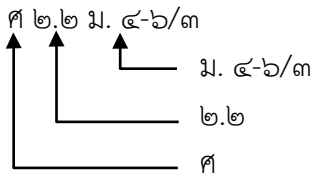

ตัวชี้วัดชั้นมัธยมศึกษาตอนปลาย ข้อที่ ๓
 สาระที่ ๒ มาตรฐานข้อที่ ๒
 กลุ่มสาระการเรียนรู้ศิลปะ

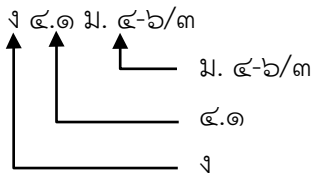

ตัวชี้วัดชั้นมัธยมศึกษาตอนปลาย ข้อที่ ๓
 สาระที่ ๔ มาตรฐานข้อที่ ๑
 กลุ่มสาระการเรียนรู้การงานอาชีพ

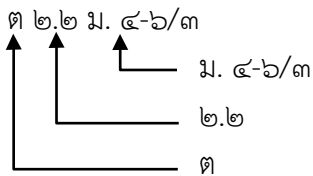

ตัวชี้วัดชั้นมัธยมศึกษาตอนปลาย ข้อที่ ๓
 สาระที่ ๒ มาตรฐานข้อที่ ๒
 กลุ่มสาระการเรียนรู้ภาษาต่างประเทศ

โครงสร้างเวลาเรียน

หลักสูตรโรงเรียนวชิรวิทย์ สำนักงานเขตพื้นที่การศึกษามัธยมศึกษามหาสารคาม
ตามหลักสูตรแกนกลางการศึกษาขั้นพื้นฐาน พุทธศักราช ๒๕๕๑ (ปรับปรุง พ.ศ. ๒๕๖๐)
ประจำปีการศึกษา ๒๕๖๗

กลุ่มสาระการเรียนรู้/กิจกรรม	เวลาเรียน			
	ระดับมัธยมศึกษาตอนต้น			ระดับมัธยมศึกษาตอนปลาย
	ม.๑	ม.๒	ม.๓	ม.๔-๖
ภาษาไทย	๑๒๐ (๓ นก.)	๑๒๐ (๓ นก.)	๑๒๐ (๓ นก.)	๒๔๐ (๖ นก.)
คณิตศาสตร์	๑๒๐ (๓ นก.)	๑๒๐ (๓ นก.)	๑๒๐ (๓ นก.)	๒๔๐ (๖ นก.)
วิทยาศาสตร์ (วิทย์)	๑๒๐ (๓ นก.)	๑๒๐ (๓ นก.)	๑๒๐ (๓ นก.)	๒๔๐ (๖ นก.)
วิทยาศาสตร์ (เทคโนโลยี)	๔๐ (๑ นก.)	๔๐ (๑ นก.)	๔๐ (๑ นก.)	๘๐ (๒ นก. *)
สังคมศึกษา ศาสนา และวัฒนธรรม	๑๒๐ (๓ นก.)	๑๒๐ (๓ นก.)	๑๒๐ (๓ นก.)	๒๔๐ (๖ นก.)
ประวัติศาสตร์	๔๐ (๑ นก.)	๔๐ (๑ นก.)	๔๐ (๑ นก.)	๘๐ (๒ นก. *)
สุขศึกษาและพลศึกษา	๘๐ (๒ นก.)	๘๐ (๒ นก.)	๘๐ (๒ นก.)	๑๒๐ (๓ นก.)
ศิลปะ	๘๐ (๒ นก.)	๘๐ (๒ นก.)	๘๐ (๒ นก.)	๑๒๐ (๓ นก.)
การงานอาชีพและเทคโนโลยี	๔๐ (๑ นก.)	๔๐ (๑ นก.)	๔๐ (๑ นก.)	๔๐ (๑ นก.)
ภาษาต่างประเทศ	๑๒๐ (๓ นก.)	๑๒๐ (๓ นก.)	๑๒๐ (๓ นก.)	๒๔๐ (๖ นก.)
รวมเวลาเรียน (พื้นฐาน)	๘๘๐ (๒๒ นก.)	๘๘๐ (๒๒ นก.)	๘๘๐ (๒๒ นก.)	๑,๖๔๐ (๔๑ นก.)
กิจกรรมพัฒนาผู้เรียน	๑๒๐	๑๒๐	๑๒๐	๓๖๐
รายวิชา/กิจกรรมที่สถานศึกษาจัดเพิ่มเติมตามความพร้อมและจุดเน้น	ปีละไม่น้อยกว่า ๒๐๐ ชั่วโมง			ไม่น้อยกว่า ๑,๒๐๐ ชั่วโมง
รวมเวลาเรียนทั้งหมด	ไม่น้อยกว่า ๑,๒๐๐ ชั่วโมง/ปี			รวม ๓ ปี ไม่น้อยกว่า ๓,๖๐๐ ชั่วโมง

โครงสร้างหลักสูตร โรงเรียนวาปีปทุม ตามหลักสูตรแกนกลางการศึกษาขั้นพื้นฐาน พ.ศ. ๒๕๕๑(ปรับปรุง พ.ศ. ๒๕๖๐) ปรับปรุงปีการศึกษา ๒๕๖๗

ระดับชั้นมัธยมศึกษาตอนต้น โครงการห้องเรียนพิเศษวิทยาศาสตร์ คณิตศาสตร์ เทคโนโลยี และสิ่งแวดล้อม (SMTE) ห้อง ๑,๒

ชั้นมัธยมศึกษาปีที่ ๑						ชั้นมัธยมศึกษาปีที่ ๒						ชั้นมัธยมศึกษาปีที่ ๓					
ม.๑ ภาคเรียนที่ ๑			ม.๑ ภาคเรียนที่ ๒			ม.๒ ภาคเรียนที่ ๑			ม.๒ ภาคเรียนที่ ๒			ม.๓ ภาคเรียนที่ ๑			ม.๓ ภาคเรียนที่ ๒		
พื้นฐาน	ชั่วโมง	หน่วยกิต	พื้นฐาน	ชั่วโมง	หน่วยกิต	พื้นฐาน	ชั่วโมง	หน่วยกิต	พื้นฐาน	ชั่วโมง	หน่วยกิต	พื้นฐาน	ชั่วโมง	หน่วยกิต	พื้นฐาน	ชั่วโมง	หน่วยกิต
ภาษาไทย	๖๐	๑.๕	ภาษาไทย	๖๐	๑.๕	ภาษาไทย	๖๐	๑.๕	ภาษาไทย	๖๐	๑.๕	ภาษาไทย	๖๐	๑.๕	ภาษาไทย	๖๐	๑.๕
คณิตศาสตร์	๖๐	๑.๕	คณิตศาสตร์	๖๐	๑.๕	คณิตศาสตร์	๖๐	๑.๕	คณิตศาสตร์	๖๐	๑.๕	คณิตศาสตร์	๖๐	๑.๕	คณิตศาสตร์	๖๐	๑.๕
วิทยาศาสตร์	๖๐	๑.๕	วิทยาศาสตร์	๖๐	๑.๕	วิทยาศาสตร์	๖๐	๑.๕	วิทยาศาสตร์	๖๐	๑.๕	วิทยาศาสตร์	๖๐	๑.๕	วิทยาศาสตร์	๖๐	๑.๕
สังคมศึกษา	๖๐	๑.๕	สังคมศึกษา	๖๐	๑.๕	สังคมศึกษา	๖๐	๑.๕	สังคมศึกษา	๖๐	๑.๕	สังคมศึกษา	๖๐	๑.๕	สังคมศึกษา	๖๐	๑.๕
ประวัติศาสตร์	๒๐	๐.๕	ประวัติศาสตร์	๒๐	๐.๕	ประวัติศาสตร์	๒๐	๐.๕	ประวัติศาสตร์	๒๐	๐.๕	ประวัติศาสตร์	๒๐	๐.๕	ประวัติศาสตร์	๒๐	๐.๕
สุขศึกษา	๒๐	๐.๕	สุขศึกษา	๒๐	๐.๕	สุขศึกษา	๒๐	๐.๕	สุขศึกษา	๒๐	๐.๕	สุขศึกษา	๒๐	๐.๕	สุขศึกษา	๒๐	๐.๕
พลศึกษา	๒๐	๐.๕	พลศึกษา	๒๐	๐.๕	พลศึกษา	๒๐	๐.๕	พลศึกษา	๒๐	๐.๕	พลศึกษา	๒๐	๐.๕	พลศึกษา	๒๐	๐.๕
ศิลปะ	๔๐	๑.๐	ศิลปะ	๔๐	๑.๐	ศิลปะ	๔๐	๑.๐	ศิลปะ	๔๐	๑.๐	ศิลปะ	๔๐	๑.๐	ศิลปะ	๔๐	๑.๐
การงานอาชีพ	๔๐	๑							การงานอาชีพ	๔๐	๑.๐	การงานอาชีพ	๔๐	๑.๐			
วิทยาศาสตร์(เทคโนโลยี)	๒๐	๐.๕	วิทยาศาสตร์(เทคโนโลยี)	๒๐	๐.๕	วิทยาศาสตร์(เทคโนโลยี)	๒๐	๐.๕	วิทยาศาสตร์(เทคโนโลยี)	๒๐	๐.๕	วิทยาศาสตร์(เทคโนโลยี)	๒๐	๐.๕	วิทยาศาสตร์(เทคโนโลยี)	๒๐	๐.๕
ภาษาอังกฤษ	๖๐	๑.๕	ภาษาอังกฤษ	๖๐	๑.๕	ภาษาอังกฤษ	๖๐	๑.๕	ภาษาอังกฤษ	๖๐	๑.๕	ภาษาอังกฤษ	๖๐	๑.๕	ภาษาอังกฤษ	๖๐	๑.๕
รวม	๔๖๐	๑๑.๕	รวม	๔๒๐	๑๐.๕	รวม	๔๒๐	๑๐.๕	รวม	๔๖๐	๑๑.๕	รวม	๔๖๐	๑๑.๕	รวม	๔๒๐	๑๐.๕
วิชาเพิ่มเติม			วิชาเพิ่มเติม			วิชาเพิ่มเติม			วิชาเพิ่มเติม			วิชาเพิ่มเติม			วิชาเพิ่มเติม		
คณิตศาสตร์เพิ่มเติม	๒๐	๐.๕	คณิตศาสตร์เพิ่มเติม	๒๐	๐.๕	คณิตศาสตร์เพิ่มเติม	๒๐	๐.๕	คณิตศาสตร์เพิ่มเติม	๒๐	๐.๕	คณิตศาสตร์เพิ่มเติม	๒๐	๐.๕	คณิตศาสตร์เพิ่มเติม	๒๐	๐.๕
คณิตฯเพิ่มพูน	๔๐	๑.๐	คณิตศาสตร์ก้าวหน้า	๔๐	๑.๐	คณิตศาสตร์ก้าวหน้า	๔๐	๑.๐	คณิตศาสตร์ก้าวหน้า	๔๐	๑.๐	คณิตฯเพิ่มพูน	๔๐	๑.๐	คณิตฯเพิ่มพูน	๔๐	๑.๐
ของเล่นวิทยาศาสตร์	๔๐	๑.๐	วิทยาศาสตร์กับความงาม	๔๐	๑.๐	วิทยาศาสตร์โลกทั้งระบบ	๔๐	๑.๐	วิทยาศาสตร์โลกทั้งระบบ	๔๐	๑.๐	ฟิสิกส์ สอวน.	๔๐	๑.๐	ฟิสิกส์ ล่วงหน้า	๔๐	๑.๐
โลกและอวกาศ ดาราศาสตร์	๔๐	๑.๐			เคมี สอวน.	๔๐	๑.๐	เคมี ล่วงหน้า	๔๐	๑.๐	ชีววิทยา สอวน.	๔๐	๑.๐	ชีววิทยา ล่วงหน้า	๔๐	๑.๐	
			ภาษาไทยเพื่อการเขียนเชิงวิชาการ	๔๐	๑.๐												
ภาษาอังกฤษอ่าน-เขียน	๔๐	๑.๐	ภาษาอังกฤษอ่าน-เขียน	๔๐	๑.๐	ภาษาอังกฤษสำหรับวิทย์ฯ	๔๐	๑.๐	ภาษาอังกฤษอ่าน-เขียน	๔๐	๑.๐	ภาษาอังกฤษอ่าน-เขียน	๔๐	๑.๐	ภาษาอังกฤษอ่าน-เขียน	๔๐	๑.๐
ภาษาจีน/เวียดนาม/ญี่ปุ่น	๔๐	๑.๐	ภาษาจีน/เวียดนาม/ญี่ปุ่น	๔๐	๑.๐	ภาษาจีน/เวียดนาม/ญี่ปุ่น	๔๐	๑.๐	ภาษาจีน/เวียดนาม/ญี่ปุ่น	๔๐	๑.๐	ภาษาจีน/เวียดนาม/ญี่ปุ่น	๔๐	๑.๐	ภาษาจีน/เวียดนาม/ญี่ปุ่น	๔๐	๑.๐
			เพศศึกษา	๒๐	๐.๕												
IS	๔๐	๑.๐				IS	๔๐	๑.๐									
รวม	๒๖๐	๖.๕	รวม	๒๔๐	๖.๐	รวม	๒๖๐	๖.๕	รวม	๒๒๐	๕.๕	รวม	๒๒๐	๕.๕	รวม	๒๒๐	๕.๕
กิจกรรมแนะแนว	๒๐		กิจกรรมแนะแนว	๒๐		กิจกรรมแนะแนว	๒๐		กิจกรรมแนะแนว	๒๐		กิจกรรมแนะแนว	๒๐		กิจกรรมแนะแนว	๒๐	
กิจกรรมชุมนุม	๒๐		กิจกรรมชุมนุม	๒๐		กิจกรรมชุมนุม	๒๐		กิจกรรมชุมนุม	๒๐		กิจกรรมชุมนุม	๒๐		กิจกรรมชุมนุม	๒๐	
กิจกรรมในเครื่องแบบ	๑๐		กิจกรรมในเครื่องแบบ	๑๐		กิจกรรมในเครื่องแบบ	๑๐		กิจกรรมในเครื่องแบบ	๑๐		กิจกรรมในเครื่องแบบ	๑๐		กิจกรรมในเครื่องแบบ	๑๐	
กิจกรรมเพื่อสังคม	๑๐		กิจกรรมเพื่อสังคม	๑๐		กิจกรรมเพื่อสังคม	๑๐		กิจกรรมเพื่อสังคม	๑๐		กิจกรรมเพื่อสังคม	๑๐		กิจกรรมเพื่อสังคม	๑๐	
รวม	๖๐		รวม	๖๐		รวม	๖๐		รวม	๖๐		รวม	๖๐		รวม	๖๐	
รวมทั้งหมด	๗๘๐		รวมทั้งหมด	๗๒๐		รวมทั้งหมด	๗๘๐		รวมทั้งหมด	๗๔๐		รวมทั้งหมด	๗๘๐		รวมทั้งหมด	๗๒๐	

๑๕๐๐ ชั่วโมง/ปี

ชั่วโมง/ปี

๑๔๕๐ ชั่วโมง/ปี

หมายเหตุ ๑.โครงสร้างหลักสูตรอาจจะมีการปรับเปลี่ยนตามความเหมาะสม ให้สอดคล้องกับบริบทของโรงเรียนและนโยบายของกระทรวงศึกษาธิการ (เวลาเรียน ๑ ชั่วโมง)

๒. ชื่อรายวิชาอาจมีการเปลี่ยนแปลงให้สอดคล้องกับนโยบายและแนวทางการพัฒนาโรงเรียนสู่มาตรฐานสากล โครงการงานสร้างสรรค์เพื่อสังคมบูรณาการเวลาเรียนในชั่วโมงกิจกรรมชุมนุม

โครงสร้างหลักสูตร โรงเรียนวาปีปทุม ตามหลักสูตรแกนกลางการศึกษาขั้นพื้นฐาน พ.ศ. ๒๕๕๑(ปรับปรุง พ.ศ. ๒๕๖๐) ปรับปรุงปีการศึกษา๒๕๖๗

ระดับมัธยมศึกษาศึกษาตอนต้น ปีการศึกษา ๒๕๖๗ - ๒๕๖๙

(ห้องเรียนพิเศษวิทยาศาสตร์ (SMTE) ม.๑/๑-๒ ปีการศึกษา ๒๕๖๗)

ชั้นมัธยมศึกษาปีที่ ๑ ภาคเรียนที่ ๑				ชั้นมัธยมศึกษาปีที่ ๑ ภาคเรียนที่ ๒			
รายวิชา/กิจกรรม		เวลาเรียน (ชม.)	หน่วย กิต	รายวิชา/กิจกรรม		เวลาเรียน (ชม.)	หน่วย กิต
รายวิชาพื้นฐาน (รหัส /รายวิชา)				รายวิชาพื้นฐาน (รหัส /รายวิชา)			
ท๒๑๑๐๑	ภาษาไทยพื้นฐาน๑	๖๐	๑.๕	ท๒๑๑๐๒	ภาษาไทยพื้นฐาน๒	๖๐	๑.๕
ค๒๑๑๐๑	คณิตศาสตร์พื้นฐาน๑	๖๐	๑.๕	ค๒๑๑๐๒	คณิตศาสตร์พื้นฐาน๒	๖๐	๑.๕
ว๒๑๑๐๑	วิทยาศาสตร์พื้นฐาน ๑	๖๐	๑.๕	ว๒๑๑๐๒	วิทยาศาสตร์พื้นฐาน ๒	๖๐	๑.๕
ว๒๑๑๐๓	วิทยาการคำนวณ ๑	๒๐	๐.๕	ว๒๑๑๐๔	ออกแบบและเทคโนโลยี ๑	๒๐	๐.๕
ส๒๑๑๐๑	สังคมศึกษา ศาสนา ฯ ๑	๖๐	๑.๕	ส๒๑๑๐๒	สังคมศึกษา ศาสนา ฯ ๒	๖๐	๑.๕
ส๒๐๑๐๑	ประวัติศาสตร์๑	๒๐	๐.๕	ส๒๐๑๐๒	ประวัติศาสตร์๒	๒๐	๐.๕
พ๒๑๑๐๑	สุขศึกษา ๑	๒๐	๐.๕	พ๒๑๑๐๒	สุขศึกษา ๒	๒๐	๐.๕
พ๒๑๑๒๑	พลศึกษา๑	๒๐	๐.๕	พ๒๑๑๒๒	พลศึกษา๒	๒๐	๐.๕
ศ๒๑๑๐๑	ศิลปะพื้นฐาน๑	๔๐	๑.๐	ศ๒๑๑๐๒	ศิลปะพื้นฐาน๒	๔๐	๑.๐
ง๒๑๑๐๑	การงานอาชีพพื้นฐาน๑	๔๐	๑.๐				
อ๒๑๑๐๑	ภาษาอังกฤษพื้นฐาน๑	๖๐	๑.๕	อ๒๑๑๐๒	ภาษาอังกฤษพื้นฐาน๒	๖๐	๑.๕
รายวิชาเพิ่มเติม (รหัส /รายวิชา)				รายวิชาเพิ่มเติม (รหัส /รายวิชา)			
ค๒๑๒๐๑	คณิตศาสตร์เพิ่มเติม ๑	๒๐	๐.๕	ค๒๑๒๐๒	คณิตศาสตร์เพิ่มเติม ๒	๒๐	๐.๕
ค๒๐๒๐๑	คณิตศาสตร์เพิ่มพูนประสบการณ์๑	๔๐	๑.๐	ค๒๐๒๒๒	คณิตศาสตร์ก้าวหน้า๒	๔๐	๑.๐
ว๒๐๒๑๑	खेलแข่งขันวิทยาศาสตร์	๔๐	๑.๐	ว๒๐๒๑๒	วิทยาศาสตร์กับความงาม	๔๐	๑.๐
ว๒๐๒๖๑	โลก อวกาศและดาราศาสตร์(สอวน.)	๔๐	๑.๐	ท๒๑๒๐๒	ภาษาไทยเพื่อการเขียนเชิง	๔๐	๑.๐
อ๒๑๒๐๑	ภาษาอังกฤษเพิ่มเติม๑	๔๐	๑.๐	อ๒๑๒๐๒	ภาษาอังกฤษเพิ่มเติม๒	๔๐	๑.๐
....๒๑๒๐๑	ภาษาจีน/เวียดนาม/ญี่ปุ่น	๔๐	๑.๐๒๑๒๐๒	ภาษาจีน/เวียดนาม/ญี่ปุ่น	๔๐	๑.๐
ป๒๐๒๐๑	การศึกษาค้นคว้าและสร้างองค์ความรู้	๔๐	๑.๐	พ๒๐๒๐๒	เพศศึกษา ๑	๒๐	๐.๕
กิจกรรมพัฒนาผู้เรียน				กิจกรรมพัฒนาผู้เรียน			
ก๒๑๑๐๑	กิจกรรมในเครื่องแบบ ๑	๑๐		ก๒๑๑๐๒	กิจกรรมในเครื่องแบบ ๒	๑๐	
ก๒๑๑๑๑	กิจกรรมชุมนุม ๑	๒๐		ก๒๑๑๑๒	กิจกรรมชุมนุม ๒	๒๐	
ก๒๑๑๒๑	กิจกรรมแนะแนว ๑	๒๐		ก๒๑๑๒๒	กิจกรรมแนะแนว ๒	๒๐	
ก๒๑๑๓๑	กิจกรรมเพื่อสังคม๑	๑๐		ก๒๑๑๓๒	กิจกรรมเพื่อสังคม๑๒	๑๐	
รวมเวลาเรียนทั้งหมด		๗๘๐		รวมเวลาเรียนทั้งหมด		๗๒๐	
จำนวนหน่วยกิตทั้งหมด		๑๘.๐		จำนวนหน่วยกิตทั้งหมด		๑๖.๕	

หมายเหตุ ๑. การจัดการเรียนการสอนบางรายวิชาอาจปรับเปลี่ยนได้ตามความเหมาะสม

โครงสร้างหลักสูตร โรงเรียนวชิรวิทย์ ตามหลักสูตรแกนกลางการศึกษาขั้นพื้นฐาน พ.ศ. ๒๕๕๑(ปรับปรุง พ.ศ. ๒๕๖๐) ปรับปรุงปีการศึกษา ๒๕๖๗

ระดับมัธยมศึกษาศึกษาตอนต้น ปีการศึกษา ๒๕๖๗ - ๒๕๖๘

(ห้องเรียนพิเศษวิทยาศาสตร์ (SMTE) ม.๒/๑-๒ ปีการศึกษา ๒๕๖๘)

ชั้นมัธยมศึกษาปีที่ ๒ ภาคเรียนที่ ๑				ชั้นมัธยมศึกษาปีที่ ๒ ภาคเรียนที่ ๒			
รายวิชา/กิจกรรม		เวลาเรียน (ชม.)	หน่วย กิต	รายวิชา/กิจกรรม		เวลาเรียน (ชม.)	หน่วย กิต
รายวิชาพื้นฐาน (รหัส /รายวิชา)				รายวิชาพื้นฐาน (รหัส /รายวิชา)			
๗๒๒๑๐๑	ภาษาไทยพื้นฐาน๓	๖๐	๑.๕	๗๒๒๑๐๒	ภาษาไทยพื้นฐาน๔	๖๐	๑.๕
๗๒๒๑๐๑	คณิตศาสตร์พื้นฐาน๓	๖๐	๑.๕	๗๒๒๑๐๒	คณิตศาสตร์พื้นฐาน๔	๖๐	๑.๕
๗๒๒๑๐๑	วิทยาศาสตร์พื้นฐาน ๓	๖๐	๑.๕	๗๒๒๑๐๒	วิทยาศาสตร์พื้นฐาน ๔	๖๐	๑.๕
๗๒๑๑๐๓	วิทยาการคำนวณ ๒	๒๐	๐.๕	๗๒๑๑๐๔	ออกแบบและเทคโนโลยี ๒	๒๐	๐.๕
๗๒๒๑๐๑	สังคมศึกษา ศาสนา ฯ ๓	๖๐	๑.๕	๗๒๒๑๐๒	สังคมศึกษา ศาสนา ฯ ๔	๖๐	๑.๕
๗๒๐๑๐๓	ประวัติศาสตร์๓	๒๐	๐.๕	๗๒๐๑๐๔	ประวัติศาสตร์๔	๒๐	๐.๕
๗๒๒๑๐๑	สุขศึกษา ๓	๒๐	๐.๕	๗๒๒๑๐๒	สุขศึกษา ๔	๒๐	๐.๕
๗๒๒๑๒๑	พลศึกษา๓	๒๐	๐.๕	๗๒๒๑๒๒	พลศึกษา๔	๒๐	๐.๕
๗๒๒๑๐๑	ศิลปะพื้นฐาน๓	๔๐	๑.๐	๗๒๒๑๐๒	ศิลปะพื้นฐาน๔	๔๐	๑.๐
				๗๒๒๑๐๒	งานอาชีพพื้นฐาน๔	๔๐	๑.๐
๗๒๒๑๐๑	ภาษาอังกฤษพื้นฐาน๓	๖๐	๑.๕	๗๒๒๑๐๒	ภาษาอังกฤษพื้นฐาน๔	๖๐	๑.๕
รายวิชาเพิ่มเติม (รหัส /รายวิชา)				รายวิชาเพิ่มเติม (รหัส /รายวิชา)			
๗๒๒๑๐๑	คณิตศาสตร์เพิ่มเติม ๓	๒๐	๐.๕	๗๒๒๑๐๒	คณิตศาสตร์เพิ่มเติม ๔	๒๐	๐.๕
๗๒๐๒๒๓	คณิตศาสตร์ก้าวหน้า ๓	๔๐	๑.๐	๗๒๐๒๒๔	คณิตศาสตร์เพิ่มพูนประสบการณ์๔	๔๐	๑.๐
๗๒๐๒๖๓	วิทยาศาสตร์โลกทั้งระบบ ๑	๔๐	๑.๐	๗๒๐๒๖๔	วิทยาศาสตร์โลกทั้งระบบ ๒	๔๐	๑.๐
๗๒๐๒๒๓	เคมี ม.ต้น (สอวน.)	๔๐	๑.๐	๗๒๐๒๒๔	เคมีล่วงหน้า	๔๐	๑.๐
๗๒๒๑๐๓	ภาษาอังกฤษสำหรับวิทยาศาสตร์ คณิตศาสตร์	๔๐	๑.๐	๗๒๒๑๐๔	ภาษาอังกฤษเพิ่มเติม๔	๔๐	๑.๐
๗๒๒๑๐๑	ภาษาจีน/เวียดนาม/ญี่ปุ่น	๔๐	๑.๐	๗๒๒๑๐๒	ภาษาจีน/เวียดนาม/ญี่ปุ่น	๔๐	๑.๐
๗๒๒๑๐๒	การสื่อสารและการนำเสนอ(IS๒)	๔๐	๑.๐				
กิจกรรมพัฒนาผู้เรียน				กิจกรรมพัฒนาผู้เรียน			
๗๒๒๑๐๑	กิจกรรมในเครื่องแบบ ๓	๑๐		๗๒๒๑๐๒	กิจกรรมในเครื่องแบบ ๔	๑๐	
๗๒๒๑๐๑	กิจกรรมชุมนุม ๓	๒๐		๗๒๒๑๐๒	กิจกรรมชุมนุม ๔	๒๐	
๗๒๒๑๐๑	กิจกรรมแนะแนว ๓	๒๐		๗๒๒๑๐๒	กิจกรรมแนะแนว ๔	๒๐	
๗๒๒๑๐๑	กิจกรรมเพื่อสังคม๓	๑๐		๗๒๒๑๐๒	กิจกรรมเพื่อสังคม๔	๑๐	
รวมเวลาเรียนทั้งหมด		๗๔๐		รวมเวลาเรียนทั้งหมด		๗๔๐	
จำนวนหน่วยกิตทั้งหมด		๑๗.๐		จำนวนหน่วยกิตทั้งหมด		๑๗.๐	

หมายเหตุ ๑. การจัดการเรียนการสอนบางรายวิชาอาจปรับเปลี่ยนได้ตามความเหมาะสม

โครงสร้างหลักสูตร โรงเรียนวชิรวิทย์ ตามหลักสูตรแกนกลางการศึกษาขั้นพื้นฐาน พ.ศ. ๒๕๕๑(ปรับปรุง พ.ศ. ๒๕๖๐) ปรับปรุงปีการศึกษา ๒๕๖๗

ระดับมัธยมศึกษาศึกษาตอนต้น ปีการศึกษา ๒๕๖๗ - ๒๕๖๘

(ห้องเรียนพิเศษวิทยาศาสตร์ (SMTE) ม.๒/๑-๒ ปีการศึกษา ๒๕๖๘)

ชั้นมัธยมศึกษาปีที่ ๒ ภาคเรียนที่ ๑				ชั้นมัธยมศึกษาปีที่ ๒ ภาคเรียนที่ ๒			
รายวิชา/กิจกรรม		เวลาเรียน (ชม.)	หน่วย กิต	รายวิชา/กิจกรรม		เวลาเรียน (ชม.)	หน่วย กิต
รายวิชาพื้นฐาน (รหัส /รายวิชา)				รายวิชาพื้นฐาน (รหัส /รายวิชา)			
๗๒๒๑๐๑	ภาษาไทยพื้นฐาน๓	๖๐	๑.๕	๗๒๒๑๐๒	ภาษาไทยพื้นฐาน๔	๖๐	๑.๕
๗๒๒๑๐๑	คณิตศาสตร์พื้นฐาน๓	๖๐	๑.๕	๗๒๒๑๐๒	คณิตศาสตร์พื้นฐาน๔	๖๐	๑.๕
๗๒๒๑๐๑	วิทยาศาสตร์พื้นฐาน ๓	๖๐	๑.๕	๗๒๒๑๐๒	วิทยาศาสตร์พื้นฐาน ๔	๖๐	๑.๕
๗๒๑๑๐๓	วิทยาการคำนวณ ๒	๒๐	๐.๕	๗๒๑๑๐๔	ออกแบบและเทคโนโลยี ๒	๒๐	๐.๕
๗๒๒๑๐๑	สังคมศึกษา ศาสนา ฯ ๓	๖๐	๑.๕	๗๒๒๑๐๒	สังคมศึกษา ศาสนา ฯ ๔	๖๐	๑.๕
๗๒๑๑๐๓	ประวัติศาสตร์๓	๒๐	๐.๕	๗๒๑๑๐๔	ประวัติศาสตร์๔	๒๐	๐.๕
๗๒๒๑๐๑	สุขศึกษา ๓	๒๐	๐.๕	๗๒๒๑๐๒	สุขศึกษา ๔	๒๐	๐.๕
๗๒๒๑๒๑	พลศึกษา๓	๒๐	๐.๕	๗๒๒๑๒๒	พลศึกษา๔	๒๐	๐.๕
๗๒๒๑๐๑	ศิลปะพื้นฐาน๓	๔๐	๑.๐	๗๒๒๑๐๒	ศิลปะพื้นฐาน๔	๔๐	๑.๐
				๗๒๒๑๐๒	งานอาชีพพื้นฐาน๔	๔๐	๑.๐
๗๒๒๑๐๑	ภาษาอังกฤษพื้นฐาน๓	๖๐	๑.๕	๗๒๒๑๐๒	ภาษาอังกฤษพื้นฐาน๔	๖๐	๑.๕
รายวิชาเพิ่มเติม (รหัส /รายวิชา)				รายวิชาเพิ่มเติม (รหัส /รายวิชา)			
๗๒๒๑๐๑	คณิตศาสตร์เพิ่มเติม ๓	๒๐	๐.๕	๗๒๒๑๐๒	คณิตศาสตร์เพิ่มเติม ๔	๒๐	๐.๕
๗๒๑๒๒๓	คณิตศาสตร์ก้าวหน้า ๓	๔๐	๑.๐	๗๒๑๒๒๔	คณิตศาสตร์เพิ่มพูนประสบการณ์๔	๔๐	๑.๐
๗๒๑๒๖๓	วิทยาศาสตร์โลกทั้งระบบ ๑	๔๐	๑.๐	๗๒๑๒๖๔	วิทยาศาสตร์โลกทั้งระบบ ๒	๔๐	๑.๐
๗๒๑๒๒๓	เคมี ม.ต้น (สอวน.)	๔๐	๑.๐	๗๒๑๒๒๔	เคมีล่วงหน้า	๔๐	๑.๐
๗๒๑๒๒๓	ภาษาอังกฤษสำหรับวิทยาศาสตร์ คณิตศาสตร์	๔๐	๑.๐	๗๒๑๒๒๔	ภาษาอังกฤษเพิ่มเติม๔	๔๐	๑.๐
๗๒๑๒๒๑	ภาษาจีน/เวียดนาม/ญี่ปุ่น	๔๐	๑.๐	๗๒๑๒๒๒	ภาษาจีน/เวียดนาม/ญี่ปุ่น	๔๐	๑.๐
๗๒๑๒๒๒	การสื่อสารและการนำเสนอ(IS๒)	๔๐	๑.๐				
กิจกรรมพัฒนาผู้เรียน				กิจกรรมพัฒนาผู้เรียน			
๗๒๑๒๑๑	กิจกรรมในเครื่องแบบ ๓	๑๐		๗๒๑๒๑๒	กิจกรรมในเครื่องแบบ ๔	๑๐	
๗๒๑๒๑๑	กิจกรรมชุมนุม ๓	๒๐		๗๒๑๒๑๒	กิจกรรมชุมนุม ๔	๒๐	
๗๒๑๒๑๒	กิจกรรมแนะแนว ๓	๒๐		๗๒๑๒๑๒	กิจกรรมแนะแนว ๔	๒๐	
๗๒๑๒๑๑	กิจกรรมเพื่อสังคมฯ๓	๑๐		๗๒๑๒๑๒	กิจกรรมเพื่อสังคมฯ๔	๑๐	
รวมเวลาเรียนทั้งหมด		๗๔๐		รวมเวลาเรียนทั้งหมด		๗๔๐	
จำนวนหน่วยกิตทั้งหมด		๑๗.๐		จำนวนหน่วยกิตทั้งหมด		๑๗.๐	

หมายเหตุ ๑. การจัดการเรียนการสอนบางรายวิชาอาจปรับเปลี่ยนได้ตามความเหมาะสม

โครงสร้างหลักสูตร โรงเรียนวาปีปทุม ตามหลักสูตรแกนกลางการศึกษาขั้นพื้นฐาน พ.ศ. ๒๕๕๑(ปรับปรุง พ.ศ. ๒๕๖๐) ปรับปรุงปีการศึกษา๒๕๖๗
ระดับมัธยมศึกษาศึกษาตอนต้น ปีการศึกษา ๒๕๖๗ - ๒๕๖๘

(แผนการเรียนห้องเรียนวิทยาศาสตร์ (SMTE) ม.๓/๑-๒ ปีการศึกษา ๒๕๖๘)

ชั้นมัธยมศึกษาปีที่ ๓ ภาคเรียนที่ ๑				ชั้นมัธยมศึกษาปีที่ ๓ ภาคเรียนที่ ๒			
รายวิชา/กิจกรรม		เวลาเรียน (ชม.)	หน่วย กิต	รายวิชา/กิจกรรม		เวลาเรียน (ชม.)	หน่วย กิต
รายวิชาพื้นฐาน (รหัส /รายวิชา)				รายวิชาพื้นฐาน (รหัส /รายวิชา)			
๗๒๓๑๐๑	ภาษาไทยพื้นฐาน๕	๖๐	๑.๕	๗๒๓๑๐๒	ภาษาไทยพื้นฐาน๖	๖๐	๑.๕
๗๒๓๑๐๑	คณิตศาสตร์พื้นฐาน๕	๖๐	๑.๕	๗๒๓๑๐๒	คณิตศาสตร์พื้นฐาน๖	๖๐	๑.๕
๗๒๓๑๐๑	วิทยาศาสตร์พื้นฐาน ๕	๖๐	๑.๕	๗๒๓๑๐๒	วิทยาศาสตร์พื้นฐาน ๖	๖๐	๑.๕
๗๒๓๑๐๓	วิทยาการคำนวณ ๓	๒๐	๐.๕	๗๒๓๑๐๔	ออกแบบและเทคโนโลยี ๓	๒๐	๐.๕
๗๒๓๑๐๑	สังคมศึกษา ศาสนา ฯ ๕	๖๐	๑.๕	๗๒๓๑๐๒	สังคมศึกษา ศาสนา ฯ ๖	๖๐	๑.๕
๗๒๓๑๐๕	ประวัติศาสตร์๕	๒๐	๐.๕	๗๒๓๑๐๖	ประวัติศาสตร์๖	๒๐	๐.๕
๗๒๓๑๐๑	สุขศึกษา ๕	๒๐	๐.๕	๗๒๓๑๐๒	สุขศึกษา ๖	๒๐	๐.๕
๗๒๓๑๐๒	พลศึกษา๕	๒๐	๐.๕	๗๒๓๑๐๒	พลศึกษา๖	๒๐	๐.๕
๗๒๓๑๐๑	ศิลปะพื้นฐาน๕	๔๐	๑.๐	๗๒๓๑๐๒	ศิลปะพื้นฐาน๖	๔๐	๑.๐
๗๒๓๑๐๑	การงานอาชีพพื้นฐาน๕	๔๐	๑.๐				
๗๒๓๑๐๑	ภาษาอังกฤษพื้นฐาน๕	๖๐	๑.๕	๗๒๓๑๐๒	ภาษาอังกฤษพื้นฐาน๖	๖๐	๑.๕
รายวิชาเพิ่มเติม (รหัส /รายวิชา)				รายวิชาเพิ่มเติม (รหัส /รายวิชา)			
๗๒๓๑๐๔	คณิตศาสตร์เพิ่มเติม ๕	๒๐	๐.๕	๗๒๓๑๐๕	คณิตศาสตร์เพิ่มเติม ๖	๒๐	๐.๕
๗๒๓๑๐๒	คณิตศาสตร์เพิ่มพูนประสบการณ์ ๕	๔๐	๑.๐	๗๒๓๑๐๓	คณิตศาสตร์ก้าวหน้า ๖	๔๐	๑.๐
๗๒๓๑๐๓	ฟิสิกส์ ม.ต้น (สอวน.)	๔๐	๑.๐	๗๒๓๑๐๔	ฟิสิกส์ล่องหน้า	๔๐	๑.๐
๗๒๓๑๐๔	ชีววิทยา(สอวน.)	๔๐	๑.๐	๗๒๓๑๐๕	ชีววิทยาล่องหน้า	๔๐	๑.๐
๗๒๓๑๐๑	ภาษาอังกฤษเพิ่มเติม๕	๔๐	๑.๐	๗๒๓๑๐๒	ภาษาอังกฤษเพิ่มเติม๖	๔๐	๑.๐
....๗๒๓๑๐๑	ภาษาจีน/เวียดนาม/ญี่ปุ่น	๔๐	๑.๐๗๒๓๑๐๒	ภาษาจีน/เวียดนาม/ญี่ปุ่น	๔๐	๑.๐
กิจกรรมพัฒนาผู้เรียน				กิจกรรมพัฒนาผู้เรียน			
๗๒๓๑๐๑	กิจกรรมในเครื่องแบบ ๕	๑๐		๗๒๓๑๐๒	กิจกรรมในเครื่องแบบ ๖	๑๐	
๗๒๓๑๐๑	กิจกรรมชุมนุม ๕	๒๐		๗๒๓๑๐๒	กิจกรรมชุมนุม ๖	๒๐	
๗๒๓๑๐๒	กิจกรรมแนะแนว ๕	๒๐		๗๒๓๑๐๒	กิจกรรมแนะแนว ๖	๒๐	
๗๒๓๑๐๑	กิจกรรมโครงการเพื่อสังคม๕	๑๐		๗๒๓๑๐๒	กิจกรรมโครงการเพื่อสังคม๖	๑๐	
รวมเวลาเรียนทั้งหมด		๗๔๐		รวมเวลาเรียนทั้งหมด		๗๐๐	
จำนวนหน่วยกิตทั้งหมด		๑๗.๐		จำนวนหน่วยกิตทั้งหมด		๑๖.๐	

หมายเหตุ ๑. การจัดการเรียนการสอนบางรายวิชาอาจปรับเปลี่ยนได้ตามความเหมาะสม

โครงสร้างหลักสูตร โรงเรียนวาปีปทุม ตามหลักสูตรแกนกลางการศึกษาขั้นพื้นฐานพ.ศ. ๒๕๕๑(ปรับปรุง พ.ศ. ๒๕๖๐)ปรับปรุงปีการศึกษา๒๕๖๗
 ระดับมัธยมศึกษาศึกษาตอนต้น ปีการศึกษา ๒๕๖๗ - ๒๕๖๙
 (แผนการเรียนห้องเรียนทั่วไป ม.๑/๓-๑/๑๔ ปีการศึกษา ๒๕๖๗)

ชั้นมัธยมศึกษาปีที่ ๑ ภาคเรียนที่ ๑				ชั้นมัธยมศึกษาปีที่ ๑ ภาคเรียนที่ ๒			
รายวิชา/กิจกรรม		เวลาเรียน (ชม.)	หน่วย กิต	รายวิชา/กิจกรรม		เวลาเรียน (ชม.)	หน่วย กิต
รายวิชาพื้นฐาน (รหัส /รายวิชา)				รายวิชาพื้นฐาน (รหัส /รายวิชา)			
ท๒๑๑๐๑	ภาษาไทยพื้นฐาน๑	๖๐	๑.๕	ท๒๑๑๐๒	ภาษาไทยพื้นฐาน๒	๖๐	๑.๕
ค๒๑๑๐๑	คณิตศาสตร์พื้นฐาน๑	๖๐	๑.๕	ค๒๑๑๐๒	คณิตศาสตร์พื้นฐาน๒	๖๐	๑.๕
ว๒๑๑๐๑	วิทยาศาสตร์พื้นฐาน ๑	๖๐	๑.๕	ว๒๑๑๐๒	วิทยาศาสตร์พื้นฐาน ๒	๖๐	๑.๕
ว๒๑๑๐๓	วิทยาการคำนวณ ๑	๒๐	๐.๕	ว๒๑๑๐๔	ออกแบบและเทคโนโลยี ๑	๒๐	๐.๕
ส๒๑๑๐๑	สังคมศึกษา ศาสนา ฯ ๑	๖๐	๑.๕	ส๒๑๑๐๒	สังคมศึกษา ศาสนา ฯ ๒	๖๐	๑.๕
ส๒๐๑๐๑	ประวัติศาสตร์๑	๒๐	๐.๕	ส๒๐๑๐๒	ประวัติศาสตร์๒	๒๐	๐.๕
พ๒๑๑๐๑	สุขศึกษา ๑	๒๐	๐.๕	พ๒๑๑๐๒	สุขศึกษา ๒	๒๐	๐.๕
พ๒๑๑๐๒	พลศึกษา๑	๒๐	๐.๕	พ๒๑๑๐๒	พลศึกษา๒	๒๐	๐.๕
ศ๒๑๑๐๑	ศิลปะพื้นฐาน๑	๔๐	๑.๐	ศ๒๑๑๐๒	ศิลปะพื้นฐาน๒	๔๐	๑.๐
ง๒๑๑๐๑	การงานอาชีพพื้นฐาน๑	๔๐	๑.๐				
อ๒๑๑๐๑	ภาษาอังกฤษพื้นฐาน๑	๖๐	๑.๕	อ๒๑๑๐๒	ภาษาอังกฤษพื้นฐาน๒	๖๐	๑.๕
รายวิชาเพิ่มเติม (รหัส /รายวิชา)				รายวิชาเพิ่มเติม (รหัส /รายวิชา)			
ค๒๑๒๐๑	คณิตศาสตร์เพิ่มเติม ๑	๒๐	๐.๕	ค๒๑๒๐๒	คณิตศาสตร์เพิ่มเติม ๒	๒๐	๐.๕
ว๒๑๒๐๑	วิทยาศาสตร์เพิ่มเติม ๑	๔๐	๑.๐	ว๒๑๒๐๒	วิทยาศาสตร์เพิ่มเติม ๒	๔๐	๑.๐
อ๒๑๒๐๑	ภาษาอังกฤษเพิ่มเติม ๑	๔๐	๑.๐	อ๒๑๒๐๒	ภาษาอังกฤษเพิ่มเติม ๒	๔๐	๑.๐
....๒๐๒๐๑	ภาษาจีน/เวียดนาม/ญี่ปุ่น	๒๐	๐.๕๒๐๒๐๒	ภาษาจีน/เวียดนาม/ญี่ปุ่น	๒๐	๐.๕
।๒๐๒๐๑	การศึกษาค้นคว้าและสร้างองค์ความรู้	๔๐	๑.๐	พ๒๐๒๐๑	เพศศึกษา ๑	๒๐	๐.๕
กิจกรรมพัฒนาผู้เรียน				กิจกรรมพัฒนาผู้เรียน			
ก๒๑๑๐๑	กิจกรรมในเครื่องแบบ ๑	๑๐		ก๒๑๑๐๒	กิจกรรมในเครื่องแบบ ๒	๑๐	
ก๒๑๑๐๑	กิจกรรมชุมนุม ๑	๒๐		ก๒๑๑๐๒	กิจกรรมชุมนุม ๒	๒๐	
ก๒๑๑๐๑	กิจกรรมแนะแนว ๑	๒๐		ก๒๑๑๐๒	กิจกรรมแนะแนว ๒	๒๐	
ก๒๑๑๐๑	กิจกรรมเพื่อสังคมฯ๑	๑๐		ก๒๑๑๐๒	กิจกรรมเพื่อสังคมฯ๒	๑๐	
รวมเวลาเรียนทั้งหมด		๖๕๐		รวมเวลาเรียนทั้งหมด		๖๒๐	
จำนวนหน่วยกิตทั้งหมด		๑๕.๕		จำนวนหน่วยกิตทั้งหมด		๑๔.๐	

หมายเหตุ ๑. การจัดการเรียนการสอนบางรายวิชาอาจปรับเปลี่ยนได้ตามความเหมาะสม

โครงสร้างหลักสูตร โรงเรียนวาปีปทุม ตามหลักสูตรแกนกลางการศึกษาขั้นพื้นฐาน พ.ศ. ๒๕๕๑(ปรับปรุง พ.ศ. ๒๕๖๐) ปรับปรุงปีการศึกษา๒๕๖๗
 ระดับมัธยมศึกษาศึกษาตอนต้น ปีการศึกษา ๒๕๖๗ - ๒๕๖๘
 (แผนการเรียนห้องเรียนทั่วไป ม.๒/๓-๒/๑๔ ปีการศึกษา ๒๕๖๘)

ชั้นมัธยมศึกษาปีที่ ๒ ภาคเรียนที่ ๑				ชั้นมัธยมศึกษาปีที่ ๒ ภาคเรียนที่ ๒			
รายวิชา/กิจกรรม		เวลาเรียน (ชม.)	หน่วย กิต	รายวิชา/กิจกรรม		เวลาเรียน (ชม.)	หน่วย กิต
รายวิชาพื้นฐาน (รหัส /รายวิชา)				รายวิชาพื้นฐาน (รหัส /รายวิชา)			
ท๒๒๑๐๑	ภาษาไทยพื้นฐาน๓	๖๐	๑.๕	ท๒๒๑๐๒	ภาษาไทยพื้นฐาน๔	๖๐	๑.๕
ค๒๒๑๐๑	คณิตศาสตร์พื้นฐาน๓	๖๐	๑.๕	ค๒๒๑๐๒	คณิตศาสตร์พื้นฐาน๔	๖๐	๑.๕
ว๒๒๑๐๑	วิทยาศาสตร์พื้นฐาน ๓	๖๐	๑.๕	ว๒๒๑๐๒	วิทยาศาสตร์พื้นฐาน ๔	๖๐	๑.๕
ว๒๒๑๐๓	วิทยาการคำนวณ ๒	๒๐	๐.๕	ว๒๒๑๐๔	ออกแบบและเทคโนโลยี ๒	๒๐	๐.๕
ส๒๒๑๐๑	สังคมศึกษา ศาสนา ฯ ๓	๖๐	๑.๕	ส๒๒๑๐๒	สังคมศึกษา ศาสนา ฯ ๔	๖๐	๑.๕
ส๒๐๑๐๓	ประวัติศาสตร์๓	๒๐	๐.๕	ส๒๐๑๐๔	ประวัติศาสตร์๔	๒๐	๐.๕
พ๒๒๑๐๑	สุขศึกษา ๓	๒๐	๐.๕	พ๒๒๑๐๒	สุขศึกษา ๔	๒๐	๐.๕
พ๒๒๑๒๑	พลศึกษา๓	๒๐	๐.๕	พ๒๒๑๒๒	พลศึกษา๔	๒๐	๐.๕
ศ๒๒๑๐๑	ศิลปะพื้นฐาน๓	๔๐	๑.๐	ศ๒๒๑๐๒	ศิลปะพื้นฐาน๔	๔๐	๑.๐
				ง๒๒๑๐๒	การงานอาชีพพื้นฐาน๔	๔๐	๑.๐
อ๒๒๑๐๑	ภาษาอังกฤษพื้นฐาน๓	๖๐	๑.๕	อ๒๒๑๐๒	ภาษาอังกฤษพื้นฐาน๔	๖๐	๑.๕
รายวิชาเพิ่มเติม (รหัส /รายวิชา)				รายวิชาเพิ่มเติม (รหัส /รายวิชา)			
ค๒๒๒๐๑	คณิตศาสตร์เพิ่มเติม ๓	๒๐	๐.๕	ค๒๒๒๐๒	คณิตศาสตร์เพิ่มเติม ๔	๒๐	๐.๕
ว๒๒๒๐๑	วิทยาศาสตร์เพิ่มเติม ๓	๔๐	๑.๐	ว๒๒๒๐๒	วิทยาศาสตร์เพิ่มเติม ๔	๔๐	๑.๐
อ๒๒๒๐๑	ภาษาอังกฤษเพิ่มเติม ๓	๔๐	๑.๐	อ๒๒๒๐๒	ภาษาอังกฤษเพิ่มเติม ๔	๔๐	๑.๐
....๒๐๒๐๓	ภาษาจีน/เวียดนาม/ญี่ปุ่น	๒๐	๐.๕๒๐๒๐๔	ภาษาจีน/เวียดนาม/ญี่ปุ่น	๒๐	๐.๕
๒๐๒๐๒	การสื่อสารและการนำเสนอ	๔๐	๑.๐				
กิจกรรมพัฒนาผู้เรียน				กิจกรรมพัฒนาผู้เรียน			
ก๒๒๔๐๑	กิจกรรมในเครื่องแบบ ๓	๑๐		ก๒๒๔๐๒	กิจกรรมในเครื่องแบบ ๔	๑๐	
ก๒๒๔๑๑	กิจกรรมชุมนุม ๓	๒๐		ก๒๒๔๑๒	กิจกรรมชุมนุม ๔	๒๐	
ก๒๒๔๒๑	กิจกรรมแนะแนว ๓	๒๐		ก๒๒๔๒๒	กิจกรรมแนะแนว ๔	๒๐	
ก๒๒๔๓๑	กิจกรรมเพื่อสังคมฯ๓	๑๐		ก๒๒๔๓๒	กิจกรรมเพื่อสังคมฯ๔	๑๐	
รวมเวลาเรียนทั้งหมด		๖๔๐		รวมเวลาเรียนทั้งหมด		๖๔๐	
จำนวนหน่วยกิตทั้งหมด		๑๔.๕		จำนวนหน่วยกิตทั้งหมด		๑๔.๕	

หมายเหตุ ๑. การจัดการเรียนการสอนบางรายวิชาอาจปรับเปลี่ยนได้ตามความเหมาะสม

โครงสร้างหลักสูตร โรงเรียนวาปีปทุม ตามหลักสูตรแกนกลางการศึกษาขั้นพื้นฐานพ.ศ. ๒๕๕๑(ปรับปรุง พ.ศ. ๒๕๖๐) ปรับปรุงปีการศึกษา๒๕๖๗
 ระดับมัธยมศึกษาศึกษาตอนต้น ปีการศึกษา ๒๕๖๗ - ๒๕๖๘
 (แผนการเรียนห้องเรียนทั่วไป ม.๓/๓-๓/๑๔ ปีการศึกษา ๒๕๖๘)

ชั้นมัธยมศึกษาปีที่ ๓ ภาคเรียนที่ ๑				ชั้นมัธยมศึกษาปีที่ ๓ ภาคเรียนที่ ๒			
รายวิชา/กิจกรรม		เวลาเรียน (ชม.)	หน่วย กิต	รายวิชา/กิจกรรม		เวลาเรียน (ชม.)	หน่วย กิต
รายวิชาพื้นฐาน (รหัส /รายวิชา)				รายวิชาพื้นฐาน (รหัส /รายวิชา)			
๗๒๓๑๐๑	ภาษาไทยพื้นฐาน๕	๖๐	๑.๕	๗๒๓๑๐๒	ภาษาไทยพื้นฐาน๖	๖๐	๑.๕
๘๒๓๑๐๑	คณิตศาสตร์พื้นฐาน๕	๖๐	๑.๕	๘๒๓๑๐๒	คณิตศาสตร์พื้นฐาน๖	๖๐	๑.๕
๙๒๓๑๐๑	วิทยาศาสตร์พื้นฐาน ๕	๖๐	๑.๕	๙๒๓๑๐๒	วิทยาศาสตร์พื้นฐาน ๖	๖๐	๑.๕
๙๒๓๑๐๓	วิทยาการคำนวณ ๓	๒๐	๐.๕	๙๒๓๑๐๔	ออกแบบและเทคโนโลยี ๓	๒๐	๐.๕
๙๒๓๑๐๑	สังคมศึกษา ศาสนา ฯ ๕	๖๐	๑.๕	๙๒๓๑๐๒	สังคมศึกษา ศาสนา ฯ ๖	๖๐	๑.๕
๙๒๐๑๐๕	ประวัติศาสตร์๕	๒๐	๐.๕	๙๒๐๑๐๖	ประวัติศาสตร์๖	๒๐	๐.๕
๗๒๓๑๐๑	สุขศึกษา ๕	๒๐	๐.๕	๗๒๓๑๐๒	สุขศึกษา ๖	๒๐	๐.๕
๗๒๓๑๒๑	พลศึกษา๕	๒๐	๐.๕	๗๒๓๑๒๒	พลศึกษา๖	๒๐	๐.๕
๙๒๓๑๐๑	ศิลปะพื้นฐาน๕	๔๐	๑.๐	๙๒๓๑๐๒	ศิลปะพื้นฐาน๖	๔๐	๑.๐
๙๒๓๑๐๑	การงานอาชีพพื้นฐาน๕	๔๐	๑.๐				
๑๒๓๑๐๑	ภาษาอังกฤษพื้นฐาน๕	๖๐	๑.๕	๑๒๓๑๐๒	ภาษาอังกฤษพื้นฐาน๖	๖๐	๑.๕
รายวิชาเพิ่มเติม (รหัส /รายวิชา)				รายวิชาเพิ่มเติม (รหัส /รายวิชา)			
๘๒๓๑๐๑	คณิตศาสตร์เพิ่มเติม ๕	๒๐	๐.๕	๘๒๓๑๐๒	คณิตศาสตร์เพิ่มเติม ๖	๒๐	๐.๕
๙๒๓๑๐๑	วิทยาศาสตร์เพิ่มเติม ๕	๔๐	๑.๐	๙๒๓๑๐๒	วิทยาศาสตร์เพิ่มเติม ๖	๔๐	๑.๐
๑๒๓๑๐๑	ภาษาอังกฤษเพิ่มเติม ๕	๔๐	๑.๐	๑๒๓๑๐๒	ภาษาอังกฤษเพิ่มเติม ๖	๔๐	๑.๐
....๒๐๒๐๕	ภาษาจีน/เวียดนาม/ญี่ปุ่น	๒๐	๐.๕๒๐๒๐๖	ภาษาจีน/เวียดนาม/ญี่ปุ่น	๒๐	๐.๕
กิจกรรมพัฒนาผู้เรียน				กิจกรรมพัฒนาผู้เรียน			
๘๒๓๑๐๑	กิจกรรมในเครื่องแบบ ๕	๑๐		๘๒๓๑๐๒	กิจกรรมในเครื่องแบบ ๖	๑๐	
๘๒๓๑๐๑	กิจกรรมชุมนุม ๕	๒๐		๘๒๓๑๐๒	กิจกรรมชุมนุม ๖	๒๐	
๘๒๓๑๐๑	กิจกรรมแนะแนว ๕	๒๐		๘๒๓๑๐๒	กิจกรรมแนะแนว ๖	๒๐	
๘๒๓๑๐๑	กิจกรรมโครงการเพื่อ	๑๐		๘๒๓๑๐๒	กิจกรรมโครงการเพื่อ	๑๐	
รวมเวลาเรียนทั้งหมด		๖๔๐		รวมเวลาเรียนทั้งหมด		๖๐๐	
จำนวนหน่วยกิตทั้งหมด		๑๔.๕		จำนวนหน่วยกิตทั้งหมด		๑๓.๕	

หมายเหตุ ๑. การจัดการเรียนการสอนบางรายวิชาอาจปรับเปลี่ยนได้ตามความเหมาะสม

โครงสร้างหลักสูตร โรงเรียนวาปีปทุม ตามหลักสูตรแกนกลางการศึกษาขั้นพื้นฐานพ.ศ. ๒๕๕๑(ปรับปรุง พ.ศ. ๒๕๖๐)ปรับปรุงปีการศึกษา๒๕๖๗
 ระดับมัธยมศึกษาศึกษาตอนต้น ปีการศึกษา ๒๕๖๗ - ๒๕๖๙
 (แผนการเรียนห้องเรียนทั่วไป ม.๑/๓-๑/๑๔ ปีการศึกษา ๒๕๖๗)

ชั้นมัธยมศึกษาปีที่ ๑ ภาคเรียนที่ ๑				ชั้นมัธยมศึกษาปีที่ ๑ ภาคเรียนที่ ๒			
รายวิชา/กิจกรรม		เวลาเรียน (ชม.)	หน่วย กิต	รายวิชา/กิจกรรม		เวลาเรียน (ชม.)	หน่วย กิต
รายวิชาพื้นฐาน (รหัส /รายวิชา)				รายวิชาพื้นฐาน (รหัส /รายวิชา)			
ท๒๑๑๐๑	ภาษาไทยพื้นฐาน๑	๖๐	๑.๕	ท๒๑๑๐๒	ภาษาไทยพื้นฐาน๒	๖๐	๑.๕
ค๒๑๑๐๑	คณิตศาสตร์พื้นฐาน๑	๖๐	๑.๕	ค๒๑๑๐๒	คณิตศาสตร์พื้นฐาน๒	๖๐	๑.๕
ว๒๑๑๐๑	วิทยาศาสตร์พื้นฐาน ๑	๖๐	๑.๕	ว๒๑๑๐๒	วิทยาศาสตร์พื้นฐาน ๒	๖๐	๑.๕
ว๒๑๑๐๓	วิทยาการคำนวณ ๑	๒๐	๐.๕	ว๒๑๑๐๔	ออกแบบและเทคโนโลยี ๑	๒๐	๐.๕
ส๒๑๑๐๑	สังคมศึกษา ศาสนา ฯ ๑	๖๐	๑.๕	ส๒๑๑๐๒	สังคมศึกษา ศาสนา ฯ ๒	๖๐	๑.๕
ส๒๐๑๐๑	ประวัติศาสตร์๑	๒๐	๐.๕	ส๒๐๑๐๒	ประวัติศาสตร์๒	๒๐	๐.๕
พ๒๑๑๐๑	สุขศึกษา ๑	๒๐	๐.๕	พ๒๑๑๐๒	สุขศึกษา ๒	๒๐	๐.๕
พ๒๑๑๐๒	พลศึกษา๑	๒๐	๐.๕	พ๒๑๑๐๒	พลศึกษา๒	๒๐	๐.๕
ศ๒๑๑๐๑	ศิลปะพื้นฐาน๑	๔๐	๑.๐	ศ๒๑๑๐๒	ศิลปะพื้นฐาน๒	๔๐	๑.๐
ง๒๑๑๐๑	การงานอาชีพพื้นฐาน๑	๔๐	๑.๐				
อ๒๑๑๐๑	ภาษาอังกฤษพื้นฐาน๑	๖๐	๑.๕	อ๒๑๑๐๒	ภาษาอังกฤษพื้นฐาน๒	๖๐	๑.๕
รายวิชาเพิ่มเติม (รหัส /รายวิชา)				รายวิชาเพิ่มเติม (รหัส /รายวิชา)			
ค๒๑๒๐๑	คณิตศาสตร์เพิ่มเติม ๑	๒๐	๐.๕	ค๒๑๒๐๒	คณิตศาสตร์เพิ่มเติม ๒	๒๐	๐.๕
ว๒๑๒๐๑	วิทยาศาสตร์เพิ่มเติม ๑	๔๐	๑.๐	ว๒๑๒๐๒	วิทยาศาสตร์เพิ่มเติม ๒	๔๐	๑.๐
อ๒๑๒๐๑	ภาษาอังกฤษเพิ่มเติม ๑	๔๐	๑.๐	อ๒๑๒๐๒	ภาษาอังกฤษเพิ่มเติม ๒	๔๐	๑.๐
....๒๐๒๐๑	ภาษาจีน/เวียดนาม/ญี่ปุ่น	๒๐	๐.๕๒๐๒๐๒	ภาษาจีน/เวียดนาม/ญี่ปุ่น	๒๐	๐.๕
।๒๐๒๐๑	การศึกษาค้นคว้าและสร้างองค์ความรู้	๔๐	๑.๐	พ๒๐๒๐๑	เพศศึกษา ๑	๒๐	๐.๕
กิจกรรมพัฒนาผู้เรียน				กิจกรรมพัฒนาผู้เรียน			
ก๒๑๑๐๑	กิจกรรมในเครื่องแบบ ๑	๑๐		ก๒๑๑๐๒	กิจกรรมในเครื่องแบบ ๒	๑๐	
ก๒๑๑๐๑	กิจกรรมชุมนุม ๑	๒๐		ก๒๑๑๐๒	กิจกรรมชุมนุม ๒	๒๐	
ก๒๑๑๐๑	กิจกรรมแนะแนว ๑	๒๐		ก๒๑๑๐๒	กิจกรรมแนะแนว ๒	๒๐	
ก๒๑๑๐๑	กิจกรรมเพื่อสังคมฯ๑	๑๐		ก๒๑๑๐๒	กิจกรรมเพื่อสังคมฯ๒	๑๐	
รวมเวลาเรียนทั้งหมด		๖๕๐		รวมเวลาเรียนทั้งหมด		๖๒๐	
จำนวนหน่วยกิตทั้งหมด		๑๕.๕		จำนวนหน่วยกิตทั้งหมด		๑๔.๐	

หมายเหตุ ๑. การจัดการเรียนการสอนบางรายวิชาอาจปรับเปลี่ยนได้ตามความเหมาะสม

โครงสร้างหลักสูตร โรงเรียนวาปีปทุม ตามหลักสูตรแกนกลางการศึกษาขั้นพื้นฐาน พ.ศ. ๒๕๕๑(ปรับปรุง พ.ศ. ๒๕๖๐) ปรับปรุงปีการศึกษา๒๕๖๗
 ระดับมัธยมศึกษาศึกษาตอนต้น ปีการศึกษา ๒๕๖๗ - ๒๕๖๘
 (แผนการเรียนห้องเรียนทั่วไป ม.๒/๓-๒/๑๔ ปีการศึกษา ๒๕๖๘)

ชั้นมัธยมศึกษาปีที่ ๒ ภาคเรียนที่ ๑				ชั้นมัธยมศึกษาปีที่ ๒ ภาคเรียนที่ ๒			
รายวิชา/กิจกรรม		เวลาเรียน (ชม.)	หน่วย กิต	รายวิชา/กิจกรรม		เวลาเรียน (ชม.)	หน่วย กิต
รายวิชาพื้นฐาน (รหัส /รายวิชา)				รายวิชาพื้นฐาน (รหัส /รายวิชา)			
ท๒๒๑๐๑	ภาษาไทยพื้นฐาน๓	๖๐	๑.๕	ท๒๒๑๐๒	ภาษาไทยพื้นฐาน๔	๖๐	๑.๕
ค๒๒๑๐๑	คณิตศาสตร์พื้นฐาน๓	๖๐	๑.๕	ค๒๒๑๐๒	คณิตศาสตร์พื้นฐาน๔	๖๐	๑.๕
ว๒๒๑๐๑	วิทยาศาสตร์พื้นฐาน ๓	๖๐	๑.๕	ว๒๒๑๐๒	วิทยาศาสตร์พื้นฐาน ๔	๖๐	๑.๕
ว๒๒๑๐๓	วิทยาการคำนวณ ๒	๒๐	๐.๕	ว๒๒๑๐๔	ออกแบบและเทคโนโลยี ๒	๒๐	๐.๕
ส๒๒๑๐๑	สังคมศึกษา ศาสนา ฯ ๓	๖๐	๑.๕	ส๒๒๑๐๒	สังคมศึกษา ศาสนา ฯ ๔	๖๐	๑.๕
ส๒๐๑๐๓	ประวัติศาสตร์๓	๒๐	๐.๕	ส๒๐๑๐๔	ประวัติศาสตร์๔	๒๐	๐.๕
พ๒๒๑๐๑	สุขศึกษา ๓	๒๐	๐.๕	พ๒๒๑๐๒	สุขศึกษา ๔	๒๐	๐.๕
พ๒๒๑๒๑	พลศึกษา๓	๒๐	๐.๕	พ๒๒๑๒๒	พลศึกษา๔	๒๐	๐.๕
ศ๒๒๑๐๑	ศิลปะพื้นฐาน๓	๔๐	๑.๐	ศ๒๒๑๐๒	ศิลปะพื้นฐาน๔	๔๐	๑.๐
				ง๒๒๑๐๒	การงานอาชีพพื้นฐาน๔	๔๐	๑.๐
อ๒๒๑๐๑	ภาษาอังกฤษพื้นฐาน๓	๖๐	๑.๕	อ๒๒๑๐๒	ภาษาอังกฤษพื้นฐาน๔	๖๐	๑.๕
รายวิชาเพิ่มเติม (รหัส /รายวิชา)				รายวิชาเพิ่มเติม (รหัส /รายวิชา)			
ค๒๒๒๐๑	คณิตศาสตร์เพิ่มเติม ๓	๒๐	๐.๕	ค๒๒๒๐๒	คณิตศาสตร์เพิ่มเติม ๔	๒๐	๐.๕
ว๒๒๒๐๑	วิทยาศาสตร์เพิ่มเติม ๓	๔๐	๑.๐	ว๒๒๒๐๒	วิทยาศาสตร์เพิ่มเติม ๔	๔๐	๑.๐
อ๒๒๒๐๑	ภาษาอังกฤษเพิ่มเติม ๓	๔๐	๑.๐	อ๒๒๒๐๒	ภาษาอังกฤษเพิ่มเติม ๔	๔๐	๑.๐
....๒๐๒๐๓	ภาษาจีน/เวียดนาม/ญี่ปุ่น	๒๐	๐.๕๒๐๒๐๔	ภาษาจีน/เวียดนาม/ญี่ปุ่น	๒๐	๐.๕
๒๐๒๐๒	การสื่อสารและการนำเสนอ	๔๐	๑.๐				
กิจกรรมพัฒนาผู้เรียน				กิจกรรมพัฒนาผู้เรียน			
ก๒๒๙๐๑	กิจกรรมในเครื่องแบบ ๓	๑๐		ก๒๒๙๐๒	กิจกรรมในเครื่องแบบ ๔	๑๐	
ก๒๒๙๑๑	กิจกรรมชุมนุม ๓	๒๐		ก๒๒๙๑๒	กิจกรรมชุมนุม ๔	๒๐	
ก๒๒๙๒๑	กิจกรรมแนะแนว ๓	๒๐		ก๒๒๙๒๒	กิจกรรมแนะแนว ๔	๒๐	
ก๒๒๙๓๑	กิจกรรมเพื่อสังคมฯ๓	๑๐		ก๒๒๙๓๒	กิจกรรมเพื่อสังคมฯ๔	๑๐	
รวมเวลาเรียนทั้งหมด		๖๔๐		รวมเวลาเรียนทั้งหมด		๖๔๐	
จำนวนหน่วยกิตทั้งหมด		๑๔.๕		จำนวนหน่วยกิตทั้งหมด		๑๔.๕	

หมายเหตุ ๑. การจัดการเรียนการสอนบางรายวิชาอาจปรับเปลี่ยนได้ตามความเหมาะสม

โครงสร้างหลักสูตร โรงเรียนวาปีปทุม ตามหลักสูตรแกนกลางการศึกษาขั้นพื้นฐานพ.ศ. ๒๕๕๑(ปรับปรุง พ.ศ. ๒๕๖๐) ปรับปรุงปีการศึกษา๒๕๖๗
 ระดับมัธยมศึกษาศึกษาตอนต้น ปีการศึกษา ๒๕๖๗ - ๒๕๖๘
 (แผนการเรียนห้องเรียนทั่วไป ม.๓/๓-๓/๑๔ ปีการศึกษา ๒๕๖๘)

ชั้นมัธยมศึกษาปีที่ ๓ ภาคเรียนที่ ๑				ชั้นมัธยมศึกษาปีที่ ๓ ภาคเรียนที่ ๒			
รายวิชา/กิจกรรม		เวลาเรียน (ชม.)	หน่วย กิต	รายวิชา/กิจกรรม		เวลาเรียน (ชม.)	หน่วย กิต
รายวิชาพื้นฐาน (รหัส /รายวิชา)				รายวิชาพื้นฐาน (รหัส /รายวิชา)			
๗๒๓๑๐๑	ภาษาไทยพื้นฐาน๕	๖๐	๑.๕	๗๒๓๑๐๒	ภาษาไทยพื้นฐาน๖	๖๐	๑.๕
๘๒๓๑๐๑	คณิตศาสตร์พื้นฐาน๕	๖๐	๑.๕	๘๒๓๑๐๒	คณิตศาสตร์พื้นฐาน๖	๖๐	๑.๕
๙๒๓๑๐๑	วิทยาศาสตร์พื้นฐาน ๕	๖๐	๑.๕	๙๒๓๑๐๒	วิทยาศาสตร์พื้นฐาน ๖	๖๐	๑.๕
๙๒๓๑๐๓	วิทยาการคำนวณ ๓	๒๐	๐.๕	๙๒๓๑๐๔	ออกแบบและเทคโนโลยี ๓	๒๐	๐.๕
๙๒๓๑๐๑	สังคมศึกษา ศาสนา ฯ ๕	๖๐	๑.๕	๙๒๓๑๐๒	สังคมศึกษา ศาสนา ฯ ๖	๖๐	๑.๕
๙๒๐๑๐๕	ประวัติศาสตร์๕	๒๐	๐.๕	๙๒๐๑๐๖	ประวัติศาสตร์๖	๒๐	๐.๕
๗๒๓๑๐๑	สุขศึกษา ๕	๒๐	๐.๕	๗๒๓๑๐๒	สุขศึกษา ๖	๒๐	๐.๕
๗๒๓๑๒๑	พลศึกษา๕	๒๐	๐.๕	๗๒๓๑๒๒	พลศึกษา๖	๒๐	๐.๕
๙๒๓๑๐๑	ศิลปะพื้นฐาน๕	๔๐	๑.๐	๙๒๓๑๐๒	ศิลปะพื้นฐาน๖	๔๐	๑.๐
๙๒๓๑๐๑	การงานอาชีพพื้นฐาน๕	๔๐	๑.๐				
๑๒๓๑๐๑	ภาษาอังกฤษพื้นฐาน๕	๖๐	๑.๕	๑๒๓๑๐๒	ภาษาอังกฤษพื้นฐาน๖	๖๐	๑.๕
รายวิชาเพิ่มเติม (รหัส /รายวิชา)				รายวิชาเพิ่มเติม (รหัส /รายวิชา)			
๘๒๓๑๐๑	คณิตศาสตร์เพิ่มเติม ๕	๒๐	๐.๕	๘๒๓๑๐๒	คณิตศาสตร์เพิ่มเติม ๖	๒๐	๐.๕
๙๒๓๑๐๑	วิทยาศาสตร์เพิ่มเติม ๕	๔๐	๑.๐	๙๒๓๑๐๒	วิทยาศาสตร์เพิ่มเติม ๖	๔๐	๑.๐
๑๒๓๑๐๑	ภาษาอังกฤษเพิ่มเติม ๕	๔๐	๑.๐	๑๒๓๑๐๒	ภาษาอังกฤษเพิ่มเติม ๖	๔๐	๑.๐
....๒๐๒๐๕	ภาษาจีน/เวียดนาม/ญี่ปุ่น	๒๐	๐.๕๒๐๒๐๖	ภาษาจีน/เวียดนาม/ญี่ปุ่น	๒๐	๐.๕
กิจกรรมพัฒนาผู้เรียน				กิจกรรมพัฒนาผู้เรียน			
๘๒๓๑๐๑	กิจกรรมในเครื่องแบบ ๕	๑๐		๘๒๓๑๐๒	กิจกรรมในเครื่องแบบ ๖	๑๐	
๘๒๓๑๐๑	กิจกรรมชุมนุม ๕	๒๐		๘๒๓๑๐๒	กิจกรรมชุมนุม ๖	๒๐	
๘๒๓๑๐๑	กิจกรรมแนะแนว ๕	๒๐		๘๒๓๑๐๒	กิจกรรมแนะแนว ๖	๒๐	
๘๒๓๑๐๑	กิจกรรมโครงการเพื่อ	๑๐		๘๒๓๑๐๒	กิจกรรมโครงการเพื่อ	๑๐	
รวมเวลาเรียนทั้งหมด		๖๔๐		รวมเวลาเรียนทั้งหมด		๖๐๐	
จำนวนหน่วยกิตทั้งหมด		๑๔.๕		จำนวนหน่วยกิตทั้งหมด		๑๓.๕	

หมายเหตุ ๑. การจัดการเรียนการสอนบางรายวิชาอาจปรับเปลี่ยนได้ตามความเหมาะสม

โครงสร้างหลักสูตร โรงเรียนวาปีปทุม ตามหลักสูตรแกนกลางการศึกษาขั้นพื้นฐาน พ.ศ. ๒๕๕๑(ปรับปรุง พ.ศ. ๒๕๖๐) ปรับปรุงปีการศึกษา ๒๕๖๗

ระดับชั้นมัธยมศึกษาตอนปลาย (ม.๔-ม.๖) (ห้องเรียนพิเศษวิทยาศาสตร์ ๑,๒)

ชั้นมัธยมศึกษาปีที่ ๔						ชั้นมัธยมศึกษาปีที่ ๕						ชั้นมัธยมศึกษาปีที่ ๖					
ภาคเรียนที่ ๑			ภาคเรียนที่ ๒			ภาคเรียนที่ ๑			ภาคเรียนที่ ๒			ภาคเรียนที่ ๑			ภาคเรียนที่ ๒		
พื้นฐาน	ชั่วโมง	หน่วยกิต	พื้นฐาน	ชั่วโมง	หน่วยกิต	พื้นฐาน	ชั่วโมง	หน่วยกิต	พื้นฐาน	ชั่วโมง	หน่วยกิต	พื้นฐาน	ชั่วโมง	หน่วยกิต	พื้นฐาน	ชั่วโมง	หน่วยกิต
ภาษาไทย	๔๐	๑.๐	ภาษาไทย	๔๐	๑.๐	ภาษาไทย	๔๐	๑.๐	ภาษาไทย	๔๐	๑.๐	ภาษาไทย	๔๐	๑.๐	ภาษาไทย	๔๐	๑.๐
คณิตศาสตร์	๔๐	๑.๐	คณิตศาสตร์	๔๐	๑.๐	คณิตศาสตร์	๔๐	๑.๐	คณิตศาสตร์	๔๐	๑.๐	คณิตศาสตร์	๔๐	๑.๐	คณิตศาสตร์	๔๐	๑.๐
วิทยาศาสตร์/คำนวณ	๒๐	๐.๕	วิทยาศาสตร์/คำนวณ	๒๐	๐.๕	วิทยาศาสตร์/คำนวณ	๒๐	๐.๕	วิทยาศาสตร์/คำนวณ	๒๐	๐.๕	วิทยาศาสตร์/คำนวณ	๒๐	๐.๕			
กายภาพ(ฟิสิกส์)	๖๐	๑.๕	โลกดาราศาสตร์และอวกาศ	๖๐	๑.๕										กายภาพ(เคมี)	๖๐	๑.๕
															ชีวภาพ(ชีววิทยา)	๖๐	๑.๕
สังคมศึกษา	๔๐	๑.๐	สังคมศึกษา	๔๐	๑.๐	สังคมศึกษา	๔๐	๑.๐	สังคมศึกษา	๔๐	๑.๐	สังคมศึกษา	๔๐	๑.๐	สังคมศึกษา	๔๐	๑.๐
ประวัติศาสตร์	๒๐	๐.๕	ประวัติศาสตร์	๒๐	๐.๕							ประวัติศาสตร์	๒๐	๐.๕	ประวัติศาสตร์	๒๐	๐.๕
สุขศึกษา	๒๐	๐.๕	สุขศึกษา	๒๐	๐.๕	สุขศึกษา	๒๐	๐.๕	สุขศึกษา	๒๐	๐.๕	สุขศึกษา	๒๐	๐.๕	สุขศึกษา	๒๐	๐.๕
ศิลปะ	๒๐	๐.๕	ศิลปะ	๒๐	๐.๕	ศิลปะ	๒๐	๐.๕	ศิลปะ	๒๐	๐.๕	ศิลปะ	๒๐	๐.๕	ศิลปะ	๒๐	๐.๕
			การงานอาชีพ	๔๐	๑.๐												
ภาษาอังกฤษ	๔๐	๑.๐	ภาษาอังกฤษ	๔๐	๑.๐	ภาษาอังกฤษ	๔๐	๑.๐	ภาษาอังกฤษ	๔๐	๑.๐	ภาษาอังกฤษ	๔๐	๑.๐	ภาษาอังกฤษ	๔๐	๑.๐
รวม	๓๐๐	๗.๕	รวม	๓๔๐	๘.๕	รวม	๒๒๐	๕.๕	รวม	๒๒๐	๕.๕	รวม	๒๔๐	๖.๐	รวม	๓๔๐	๘.๕
วิชาเพิ่มเติม			วิชาเพิ่มเติม			วิชาเพิ่มเติม			วิชาเพิ่มเติม			วิชาเพิ่มเติม			วิชาเพิ่มเติม		
คณิตศาสตร์	๘๐	๒.๐	คณิตศาสตร์	๘๐	๒.๐	คณิตศาสตร์	๘๐	๒.๐	คณิตศาสตร์	๘๐	๒.๐	คณิตศาสตร์	๘๐	๒.๐	คณิตศาสตร์	๘๐	๒.๐
คณิตศาสตร์ พหุ.	๒๐	๐.๕				คณิตศาสตร์ พหุ.	๒๐	๐.๕									
ฟิสิกส์	๖๐	๑.๕	ฟิสิกส์	๖๐	๑.๕	ฟิสิกส์	๖๐	๑.๕	ฟิสิกส์	๖๐	๑.๕	ฟิสิกส์	๖๐	๑.๕	ฟิสิกส์	๖๐	๑.๕
เคมี	๖๐	๑.๕	เคมี	๖๐	๑.๕	เคมี	๖๐	๑.๕	เคมี	๖๐	๑.๕	เคมี	๖๐	๑.๕	เคมี	๒๐	๐.๕
ชีววิทยา	๖๐	๑.๕	ชีววิทยา	๖๐	๑.๕	ชีววิทยา	๖๐	๑.๕	ชีววิทยา	๖๐	๑.๕	ชีววิทยา	๖๐	๑.๕	ชีววิทยา	๖๐	๑.๕
เทคนิคปฏิบัติการ(เคมี/ชีว)	๔๐	๑.๐	เทคนิคปฏิบัติการ(ฟิสิกส์/คอม)	๔๐	๑.๐	ระเบียบวิธีวิจัย	๖๐	๑.๕	โครงงานวิจัย/คณิต/คอม	๔๐	๑.๐	โครงงานวิจัย/คณิต/คอม	๔๐	๑.๐			
เพศศึกษา	๒๐	๐.๕							สัมมนา	๔๐	๑.๐						
			IS๑	๔๐	๑.๐				IS๒	๔๐	๑.๐						
						คอมพิวเตอร์ประยุกต์	๔๐	๑.๐	การสร้างผลงานคอมพิวเตอร์	๔๐	๑.๐	คอมพิวเตอร์ประยุกต์	๔๐	๑.๐			
						การงานอาชีพเพิ่มเติม	๔๐	๑.๐	การงานอาชีพเพิ่มเติม	๔๐	๑.๐						
ภาษาอังกฤษอ่าน-เขียน	๔๐	๑.๐	ภาษาอังกฤษอ่าน-เขียน	๔๐	๑.๐	ภาษาอังกฤษอ่าน-เขียน	๔๐	๑.๐	ภาษาอังกฤษอ่าน-เขียน	๔๐	๑.๐	ภาษาอังกฤษอ่าน-เขียน	๔๐	๑.๐	ภาษาอังกฤษอ่าน-เขียน	๔๐	๑.๐
ภาษาจีน/ญี่ปุ่น/เวียดนาม	๒๐	๐.๕	ภาษาจีน/ญี่ปุ่น/เวียดนาม	๒๐	๐.๕	ภาษาจีน/ญี่ปุ่น/เวียดนาม	๒๐	๐.๕	ภาษาจีน/ญี่ปุ่น/เวียดนาม	๒๐	๐.๕	ภาษาจีน/ญี่ปุ่น/เวียดนาม	๒๐	๐.๕	ภาษาจีน/ญี่ปุ่น/เวียดนาม	๒๐	๐.๕
รวม	๔๐๐	๑๐.๐	รวม	๔๐๐	๑๐.๐	รวม	๔๘๐	๑๒.๐	รวม	๕๒๐	๑๓.๐	รวม	๕๐๐	๑๐.๐	รวม	๕๘๐	๑๔.๐
กิจกรรมในเครื่องแบบ	๒๐		กิจกรรมในเครื่องแบบ	๒๐		กิจกรรมในเครื่องแบบ	๒๐		กิจกรรมในเครื่องแบบ	๒๐		กิจกรรมในเครื่องแบบ	๒๐		กิจกรรมในเครื่องแบบ	๒๐	
แนะแนว	๒๐		แนะแนว	๒๐		แนะแนว	๒๐		แนะแนว	๒๐		แนะแนว	๒๐		แนะแนว	๒๐	
ชุมนุม/ชมรม	๑๐		ชุมนุม/ชมรม	๑๐		ชุมนุม/ชมรม	๑๐		ชุมนุม/ชมรม	๑๐		ชุมนุม/ชมรม	๑๐		ชุมนุม/ชมรม	๑๐	
กิจกรรมเพื่อสังคม	๑๐		กิจกรรมเพื่อสังคม	๑๐		กิจกรรมเพื่อสังคม	๑๐		กิจกรรมเพื่อสังคมIS๓	๑๐		กิจกรรมเพื่อสังคม	๑๐		กิจกรรมเพื่อสังคม	๑๐	
รวม	๖๐		รวม	๖๐		รวม	๖๐		รวม	๖๐		รวม	๖๐		รวม	๖๐	
รวมทั้งหมด	๗๖๐		รวมทั้งหมด	๘๐๐		รวมทั้งหมด	๗๖๐		รวมทั้งหมด	๘๐๐		รวมทั้งหมด	๗๐๐		รวมทั้งหมด	๖๘๐	
๑๕๖๐ ชั่วโมง/ปี						๑๕๖๐ ชั่วโมง/ปี						๑๓๘๐ ชั่วโมง/ปี					

หมายเหตุ ๑. โครงสร้างหลักสูตรอาจมีการปรับเปลี่ยนตามความเหมาะสม ให้สอดคล้องกับบริบทของโรงเรียนและนโยบายของกระทรวงศึกษาธิการ (เวลาเรียน ๑ ชั่วโมง)

๒. ชื่อรายวิชาอาจมีการเปลี่ยนแปลงให้สอดคล้องกับนโยบายและแนวทางการพัฒนาโรงเรียนสู่มาตรฐานสากล โครงงานสร้างสรรค์เพื่อสังคมบูรณาการเวลาเรียนในชั่วโมงกิจกรรมชุมนุม

โครงสร้างหลักสูตร โรงเรียนวาปีปทุม ตามหลักสูตรแกนกลางการศึกษาขั้นพื้นฐาน พ.ศ. ๒๕๕๑(ปรับปรุง พ.ศ. ๒๕๖๐) ปรับปรุงปีการศึกษา๒๕๖๗

ระดับมัธยมศึกษาตอนปลาย ปีการศึกษา ๒๕๖๗ - ๒๕๖๘

ห้องเรียนพิเศษวิทยาศาสตร์ (SMTE) ม. ๔/๑-๒ ปีการศึกษา ๒๕๖๗

ชั้นมัธยมศึกษาปีที่ ๔ ภาคเรียนที่ ๑				ชั้นมัธยมศึกษาปีที่ ๔ ภาคเรียนที่ ๒			
รายวิชา/กิจกรรม		เวลาเรียน (ชม.)	หน่วย กิต	รายวิชา/กิจกรรม		เวลาเรียน (ชม.)	หน่วย กิต
รายวิชาพื้นฐาน (รหัส /รายวิชา)				รายวิชาพื้นฐาน (รหัส /รายวิชา)			
ท๓๑๑๐๑	ภาษาไทยพื้นฐาน๑	๔๐	๑.๐	ท๓๑๑๐๒	ภาษาไทยพื้นฐาน๒	๔๐	๑.๐
ค๓๑๑๐๑	คณิตศาสตร์พื้นฐาน๑	๔๐	๑.๐	ค๓๑๑๐๒	คณิตศาสตร์พื้นฐาน๒	๔๐	๑.๐
ว๓๑๑๐๓	วิทยาการคำนวณ ๑	๒๐	๐.๕	ว๓๑๑๐๔	ออกแบบและเทคโนโลยี๑	๒๐	๐.๕
ว๓๑๑๐๑	วิทยาศาสตร์กายภาพ(ฟิสิกส์)	๖๐	๑.๕	ว๓๑๑๐๒	วิทย์โลก(โลกดาราศาสตร์)	๖๐	๑.๕
ส๓๑๑๐๑	สังคมศึกษา ศาสนา ฯ ๑	๔๐	๑.๐	ส๓๑๑๐๒	สังคมศึกษา ศาสนา ฯ ๒	๔๐	๑.๐
ส๓๑๑๐๑	ประวัติศาสตร์ ๑	๒๐	๐.๕	ส๓๑๑๐๒	ประวัติศาสตร์ ๒	๒๐	๐.๕
พ๓๑๑๐๑	สุขศึกษาและพลศึกษา ๑	๒๐	๐.๕	พ๓๑๑๐๒	สุขศึกษาและพลศึกษา ๒	๒๐	๐.๕
ศ๓๑๑๐๑	ศิลปะพื้นฐาน๑	๒๐	๐.๕	ศ๓๑๑๐๒	ศิลปะพื้นฐาน๒	๒๐	๐.๕
				ง๓๑๑๐๑	การทำงานอาชีพพื้นฐาน ๒	๔๐	๑.๐
อ๓๑๑๐๑	ภาษาอังกฤษพื้นฐาน๑	๔๐	๑.๐	อ๓๑๑๐๒	ภาษาอังกฤษพื้นฐาน๒	๔๐	๑.๐
รายวิชาเพิ่มเติม (รหัส /รายวิชา)				รายวิชาเพิ่มเติม (รหัส /รายวิชา)			
ค๓๐๒๘๑	คณิตศาสตร์เพิ่มเติม ๑ ค	๘๐	๒.๐	ค๓๐๒๘๒	คณิตศาสตร์เพิ่มเติม ๒ ค	๘๐	๒.๐
ค๓๐๒๘๑	คณิตศาสตร์ พสวท ๑	๒๐	๐.๕	ว๓๐๒๐๒	ฟิสิกส์เพิ่มเติม ๒	๖๐	๑.๕
ว๓๑๒๘๑	เทคนิคปฏิบัติการ ๑	๔๐	๑.๐	ว๓๐๒๒๒	เคมีเพิ่มเติม๒	๖๐	๑.๕
ว๓๐๒๐๑	ฟิสิกส์เพิ่มเติม ๑	๖๐	๑.๕	ว๓๐๒๔๒	ชีววิทยาเพิ่มเติม๒	๖๐	๑.๕
ว๓๐๒๒๑	เคมีเพิ่มเติม๑	๖๐	๑.๕	ว๓๑๒๘๒	เทคนิคปฏิบัติการ ๒	๔๐	๑.๐
ว๓๐๒๔๑	ชีววิทยาเพิ่มเติม๑	๖๐	๑.๕	อ๓๑๒๐๒	ภาษาอังกฤษเพิ่มเติม ๒	๔๐	๑.๐
อ๓๑๒๐๑	ภาษาอังกฤษเพิ่มเติม ๑	๔๐	๑.๐	๓๓๐๒๐๑	การศึกษาค้นคว้าและสร้างองค์	๔๐	๑.๐
จ๓๐๒๐๑	ภาษาจีนเพื่อการสื่อสาร ๑	๒๐	๐.๕	จ๓๐๒๐๒	ภาษาจีนเพื่อการสื่อสาร ๒	๒๐	๐.๕
ญ๓๐๒๐๑	ภาษาญี่ปุ่นเพื่อการสื่อสาร ๑			ญ๓๐๒๐๒	ภาษาญี่ปุ่นเพื่อการสื่อสาร ๒		
ต๓๐๒๐๑	ภาษาเวียดนามเพื่อการสื่อสาร ๑			ต๓๐๒๐๒	ภาษาเวียดนามเพื่อการสื่อสาร ๒		
พ๓๐๒๒๑	เพศศึกษา ๑	๒๐	๐.๕				
กิจกรรมพัฒนาผู้เรียน				กิจกรรมพัฒนาผู้เรียน			
ก๓๑๔๐๑	กิจกรรมในเครื่องแบบ ๑	๑๐		ก๓๑๔๐๒	กิจกรรมในเครื่องแบบ ๒	๑๐	
ก๓๑๔๑๑	กิจกรรมชุมนุม ๑	๒๐		ก๓๑๔๑๒	กิจกรรมชุมนุม ๒	๒๐	
ก๓๑๔๒๑	กิจกรรมแนะแนว ๑	๒๐		ก๓๑๔๒๒	กิจกรรมแนะแนว ๒	๒๐	
ก๓๑๔๓๑	กิจกรรมเพื่อสังคม๑	๑๐		ก๓๑๔๓๒	กิจกรรมเพื่อสังคม๑๒	๑๐	
รวมเวลาเรียนทั้งหมด		๗๖๐		รวมเวลาเรียนทั้งหมด		๘๐๐	
จำนวนหน่วยกิตทั้งหมด		๑๗.๕		จำนวนหน่วยกิตทั้งหมด		๑๘.๕	

โครงสร้างหลักสูตร โรงเรียนวาปีปทุม ตามหลักสูตรแกนกลางการศึกษาขั้นพื้นฐาน พ.ศ. ๒๕๕๑(ปรับปรุง พ.ศ. ๒๕๖๐) ปรับปรุงปีการศึกษา๒๕๖๖

ระดับมัธยมศึกษาศึกษาตอนปลาย ปีการศึกษา ๒๕๖๗ - ๒๕๖๘

ห้องเรียนพิเศษวิทยาศาสตร์ (SMTE) ม.๕/๑-๒ ปีการศึกษา ๒๕๖๘

ชั้นมัธยมศึกษาปีที่ ๕ ภาคเรียนที่ ๑				ชั้นมัธยมศึกษาปีที่ ๕ ภาคเรียนที่ ๒			
รายวิชา/กิจกรรม		เวลาเรียน (ชม.)	หน่วย กิต	รายวิชา/กิจกรรม		เวลาเรียน (ชม.)	หน่วย กิต
รายวิชาพื้นฐาน (รหัส /รายวิชา)				รายวิชาพื้นฐาน (รหัส /รายวิชา)			
ท๓๒๑๐๑	ภาษาไทยพื้นฐาน๓	๔๐	๑.๐	ท๓๒๑๐๒	ภาษาไทยพื้นฐาน๔	๔๐	๑.๐
ค๓๒๑๐๑	คณิตศาสตร์พื้นฐาน๓	๔๐	๑.๐	ค๓๒๑๐๒	คณิตศาสตร์พื้นฐาน๔	๔๐	๑.๐
ว๓๒๑๐๓	วิทยาการคำนวณ ๒	๒๐	๐.๕	ว๓๒๑๐๔	ออกแบบและเทคโนโลยี ๒	๒๐	๐.๕
ส๓๒๑๐๑	สังคมศึกษา ศาสนา ฯ ๓	๔๐	๑.๐	ส๓๒๑๐๒	สังคมศึกษา ศาสนา ฯ ๔	๔๐	๑.๐
พ๓๒๑๐๑	สุขศึกษาและพลศึกษา ๓	๒๐	๐.๕	พ๓๒๑๐๒	สุขศึกษาและพลศึกษา ๔	๒๐	๐.๕
ศ๓๒๑๐๑	ศิลปะพื้นฐาน๓	๒๐	๐.๕	ศ๓๒๑๐๒	ศิลปะพื้นฐาน๔	๒๐	๐.๕
อ๓๒๑๐๑	ภาษาอังกฤษพื้นฐาน ๓	๔๐	๑.๐	อ๓๒๑๐๒	ภาษาอังกฤษพื้นฐาน๔	๔๐	๑.๐
รายวิชาเพิ่มเติม (รหัส /รายวิชา)				รายวิชาเพิ่มเติม (รหัส /รายวิชา)			
ค๓๐๒๘๓	คณิตศาสตร์เพิ่มเติม ๓ ค	๘๐	๒.๐	ค๓๐๒๘๔	คณิตศาสตร์เพิ่มเติม ๔ ค	๘๐	๒.๐
ค๓๐๒๘๓	คณิตศาสตร์ พสวท ๓	๒๐	๐.๕	ว๓๐๒๘๔	โครงการคณิต,วิทย์,คอม ๔	๔๐	๑.๐
ว๓๐๒๐๓	ฟิสิกส์เพิ่มเติม ๓	๖๐	๑.๕	ว๓๐๒๐๔	ฟิสิกส์เพิ่มเติม ๔	๖๐	๑.๕
ว๓๐๒๒๓	เคมีเพิ่มเติม๓	๖๐	๑.๕	ว๓๐๒๒๔	เคมีเพิ่มเติม๔	๖๐	๑.๕
ว๓๐๒๔๓	ชีววิทยาเพิ่มเติม๓	๖๐	๑.๕	ว๓๐๒๔๔	ชีววิทยาเพิ่มเติม๔	๖๐	๑.๕
ว๓๒๒๘๓	ระเบียบวิธีวิจัยเบื้องต้น ๓ ก	๖๐	๑.๕	ว๓๐๒๗๔	สัมมนาวิทยาศาสตร์	๔๐	๑.๐
ว๓๐๒๘๘	คอมพิวเตอร์ประยุกต์๓	๔๐	๑.๐	ว๓๐๒๘๑	การสร้างผลงานด้าน คอมพิวเตอร์	๔๐	๑.๐
อ๓๒๒๐๑	ภาษาอังกฤษเพิ่มเติม ๓	๔๐	๑.๐	อ๓๒๒๐๒	ภาษาอังกฤษเพิ่มเติม ๔	๔๐	๑.๐
จ๓๐๒๐๓	ภาษาจีนเพื่อการสื่อสาร๓	๒๐	๐.๕	จ๓๐๒๐๔	ภาษาจีนเพื่อการสื่อสาร๔	๒๐	๐.๕
ญ๓๐๒๐๓	ภาษาญี่ปุ่นเพื่อการสื่อสาร๓			ญ๓๐๒๐๔	ภาษาญี่ปุ่นเพื่อการสื่อสาร๔		
ต๓๐๒๐๓	ภาษาเวียดนามเพื่อการสื่อสาร๓			ต๓๐๒๐๔	ภาษาเวียดนามเพื่อการสื่อสาร๔		
				ไ๓๐๒๐๒	การสื่อสารและการนำเสนอ	๔๐	๑.๐
ง๓๐๒๐๑	การงานอาชีพเพิ่มเติม	๔๐	๑.๐	ง๓๐๒๐๒	การงานอาชีพเพิ่มเติม	๔๐	๑.๐
กิจกรรมพัฒนาผู้เรียน				กิจกรรมพัฒนาผู้เรียน			
ก๓๒๘๐๑	กิจกรรมในเครื่องแบบ ๓	๑๐		ก๓๒๘๐๒	กิจกรรมในเครื่องแบบ ๔	๑๐	
ก๓๒๘๑๑	กิจกรรมชุมนุม ๓	๒๐		ก๓๒๘๑๒	กิจกรรมชุมนุม ๔	๒๐	
ก๓๒๘๒๑	กิจกรรมแนะแนว ๓	๒๐		ก๓๒๘๒๒	กิจกรรมแนะแนว ๔	๒๐	
ก๓๒๘๓๑	กิจกรรมเพื่อสังคมฯ๓	๑๐		ก๓๒๘๓๒	กิจกรรมเพื่อสังคมฯ๔	๑๐	
รวมเวลาเรียนทั้งหมด		๗๖๐		รวมเวลาเรียนทั้งหมด		๘๐๐	
จำนวนหน่วยกิตทั้งหมด		๑๗.๕		จำนวนหน่วยกิตทั้งหมด		๑๘.๕	

โครงสร้างหลักสูตร โรงเรียนวาปีปทุม ตามหลักสูตรแกนกลางการศึกษาขั้นพื้นฐาน พ.ศ. ๒๕๕๑(ปรับปรุง พ.ศ. ๒๕๖๐) ปรับปรุงปีการศึกษา๒๕๖๗
 ระดับมัธยมศึกษาศึกษาตอนปลาย ปีการศึกษา ๒๕๖๗ - ๒๕๖๙
 ห้องเรียนพิเศษวิทยาศาสตร์ (SMTE) ม.๖/๑-๒ ปีการศึกษา ๒๕๖๙

ชั้นมัธยมศึกษาปีที่ ๖ ภาคเรียนที่ ๑				ชั้นมัธยมศึกษาปีที่ ๖ ภาคเรียนที่ ๒			
รายวิชา/กิจกรรม		เวลาเรียน (ชม.)	หน่วย กิต	รายวิชา/กิจกรรม		เวลาเรียน (ชม.)	หน่วย กิต
รายวิชาพื้นฐาน (รหัส /รายวิชา)				รายวิชาพื้นฐาน (รหัส /รายวิชา)			
ท๓๓๑๐๑	ภาษาไทยพื้นฐาน๕	๔๐	๑.๐	ท๓๓๑๐๒	ภาษาไทยพื้นฐาน๖	๔๐	๑.๐
ค๓๓๑๐๑	คณิตศาสตร์พื้นฐาน๕	๔๐	๑.๐	ค๓๓๑๐๒	คณิตศาสตร์พื้นฐาน๖	๔๐	๑.๐
ส๓๓๑๐๑	สังคมศึกษา ศาสนา ฯ ๕	๔๐	๑.๐	ว๓๓๑๐๒	วิทยาศาสตร์กายภาพ(เคมี)	๖๐	๑.๕
ส๓๐๑๐๕	ประวัติศาสตร์ ๕	๒๐	๐.๕	ว๓๓๑๐๓	วิทยาศาสตร์ชีวภาพ(ชีววิทยา)	๖๐	๑.๕
พ๓๓๑๐๑	สุขศึกษาและพลศึกษา ๕	๒๐	๐.๕	ส๓๓๑๐๒	สังคมศึกษา ศาสนา ฯ ๖	๔๐	๑.๐
ศ๓๓๑๐๑	ศิลปะพื้นฐาน๓	๒๐	๐.๕	ส๓๐๑๐๖	ประวัติศาสตร์ ๖	๒๐	๐.๕
อ๓๓๑๐๑	ภาษาอังกฤษพื้นฐาน๕	๔๐	๑.๐	พ๓๓๑๐๒	สุขศึกษาและพลศึกษา ๖	๒๐	๐.๕
				ศ๓๓๑๐๒	ศิลปะพื้นฐาน๔	๒๐	๐.๕
				อ๓๓๑๐๒	ภาษาอังกฤษพื้นฐาน๖	๔๐	๑.๐
รายวิชาเพิ่มเติม (รหัส /รายวิชา)				รายวิชาเพิ่มเติม (รหัส /รายวิชา)			
ค๓๐๒๔๕	คณิตศาสตร์เพิ่มเติม ๕ ค	๘๐	๒.๐	ค๓๓๒๐๒	คณิตศาสตร์เพิ่มเติม ๖ ค	๘๐	๒.๐
ค๓๐๒๔๕	โครงการคณิต,วิทย์,คอม ๕	๔๐	๑.๐	ว๓๐๒๐๖	ฟิสิกส์ เพิ่มเติม๖	๖๐	๑.๕
ว๓๐๒๐๕	ฟิสิกส์เพิ่มเติม ๕	๖๐	๑.๕	ว๓๐๒๔๖	ชีววิทยาเพิ่มเติม๖	๖๐	๑.๕
ว๓๐๒๒๕	เคมีเพิ่มเติม๕	๖๐	๑.๕	ว๓๐๒๒๖	เคมีเพิ่มเติม๖	๒๐	๐.๕
ว๓๐๒๔๕	ชีววิทยาเพิ่มเติม๕	๖๐	๑.๕	อ๓๓๒๐๒	ภาษาอังกฤษเพิ่มเติม ๖	๔๐	๑.๐
ว๓๐๒๑๑	คอมพิวเตอร์ประยุกต์	๔๐	๑.๐	จ๓๐๒๐๖	ภาษาจีนเพื่อการสื่อสาร๖	๒๐	๐.๕
อ๓๓๒๐๑	ภาษาอังกฤษเพิ่มเติม ๕	๔๐	๑.๐	ญ๓๐๒๐๖	ภาษาญี่ปุ่นเพื่อการสื่อสาร๕		
จ๓๐๒๐๕	ภาษาจีนเพื่อการสื่อสาร๕	๒๐	๐.๕	ต๓๐๒๐๖	ภาษาเวียดนามเพื่อการสื่อสาร๕		
ญ๓๐๒๐๕	ภาษาญี่ปุ่นเพื่อการสื่อสาร๕						
ต๓๐๒๐๕	ภาษาเวียดนามเพื่อการสื่อสาร๕						
กิจกรรมพัฒนาผู้เรียน				กิจกรรมพัฒนาผู้เรียน			
ก๓๓๓๐๑	กิจกรรมในเครื่องแบบ ๕	๒๐		ก๓๓๓๐๒	กิจกรรมในเครื่องแบบ ๖	๒๐	
ก๓๓๓๑๑	กิจกรรมชุมนุม ๕	๑๐		ก๓๓๓๑๒	กิจกรรมชุมนุม ๖	๑๐	
ก๓๓๓๒๑	กิจกรรมแนะแนว ๕	๒๐		ก๓๓๓๒๒	กิจกรรมแนะแนว ๖	๒๐	
ก๓๓๓๓๑	กิจกรรมเพื่อสังคม๕	๑๐		ก๓๓๓๓๒	กิจกรรมเพื่อสังคม๖	๑๐	
รวมเวลาเรียนทั้งหมด		๖๘๐		รวมเวลาเรียนทั้งหมด		๖๘๐	
จำนวนหน่วยกิตทั้งหมด		๑๕.๕		จำนวนหน่วยกิตทั้งหมด		๑๕.๕	

โครงสร้างหลักสูตร โรงเรียนวชิรวิทย์ ตามหลักสูตรแกนกลางการศึกษาขั้นพื้นฐาน พ.ศ. ๒๕๕๑(ปรับปรุง พ.ศ. ๒๕๖๐) ปรับปรุงปีการศึกษา ๒๕๖๗

ระดับชั้นมัธยมศึกษาตอนปลาย (ม.๔-ม.๖) (ห้องเรียน ๓-๑๒)

ชั้นมัธยมศึกษาปีที่ ๔						ชั้นมัธยมศึกษาปีที่ ๕						ชั้นมัธยมศึกษาปีที่ ๖					
ภาคเรียนที่ ๑			ภาคเรียนที่ ๒			ภาคเรียนที่ ๑			ภาคเรียนที่ ๒			ภาคเรียนที่ ๑			ภาคเรียนที่ ๒		
พื้นฐาน	ชั่วโมง	หน่วยกิต	พื้นฐาน	ชั่วโมง	หน่วยกิต	พื้นฐาน	ชั่วโมง	หน่วยกิต	พื้นฐาน	ชั่วโมง	หน่วยกิต	พื้นฐาน	ชั่วโมง	หน่วยกิต	พื้นฐาน	ชั่วโมง	หน่วยกิต
ภาษาไทย	๔๐	๑.๐	ภาษาไทย	๔๐	๑.๐	ภาษาไทย	๔๐	๑.๐	ภาษาไทย	๔๐	๑.๐	ภาษาไทย	๔๐	๑.๐	ภาษาไทย	๔๐	๑.๐
คณิตศาสตร์	๔๐	๑.๐	คณิตศาสตร์	๔๐	๑.๐	คณิตศาสตร์	๔๐	๑.๐	คณิตศาสตร์	๔๐	๑.๐	คณิตศาสตร์	๔๐	๑.๐	คณิตศาสตร์	๔๐	๑.๐
วิทยาศาสตร์	๒๐	๐.๕	วิทยาศาสตร์	๒๐	๐.๕	วิทยาศาสตร์	๒๐	๐.๕	วิทยาศาสตร์	๒๐	๐.๕	วิทยาศาสตร์	๒๐	๐.๕	วิทยาศาสตร์	๒๐	๐.๕
ภาษาอังกฤษ	๔๐	๑.๐	ภาษาอังกฤษ	๔๐	๑.๐	ภาษาอังกฤษ	๔๐	๑.๐	ภาษาอังกฤษ	๔๐	๑.๐	ภาษาอังกฤษ	๔๐	๑.๐	ภาษาอังกฤษ	๔๐	๑.๐
รวม	๓๐๐	๗.๕	รวม	๓๔๐	๘.๕	รวม	๒๔๐	๖.๐	รวม	๒๔๐	๖.๐	รวม	๒๒๐	๕.๕	รวม	๓๒๐	๘.๐
วิชาเพิ่มเติม						วิชาเพิ่มเติม						วิชาเพิ่มเติม					
คณิตศาสตร์	๖๐	๑.๕	คณิตศาสตร์	๖๐	๑.๕	คณิตศาสตร์	๖๐	๑.๕	คณิตศาสตร์	๖๐	๑.๕	คณิตศาสตร์	๖๐	๑.๕	คณิตศาสตร์	๖๐	๑.๕
ฟิสิกส์	๖๐	๑.๕	ฟิสิกส์	๖๐	๑.๕	ฟิสิกส์	๖๐	๑.๕	ฟิสิกส์	๖๐	๑.๕	ฟิสิกส์	๖๐	๑.๕	ฟิสิกส์	๖๐	๑.๕
เคมี	๖๐	๑.๕	เคมี	๖๐	๑.๕	เคมี	๖๐	๑.๕	เคมี	๖๐	๑.๕	เคมี	๖๐	๑.๕	เคมี	๖๐	๑.๕
ชีววิทยา	๖๐	๑.๕	ชีววิทยา	๖๐	๑.๕	ชีววิทยา	๖๐	๑.๕	ชีววิทยา	๖๐	๑.๕	ชีววิทยา	๖๐	๑.๕	ชีววิทยา	๖๐	๑.๕
			IS๑	๔๐	๑.๐				IS๒	๔๐	๑.๐						
พลศึกษา	๒๐	๐.๕	พลศึกษา	๒๐	๐.๕	พลศึกษา	๒๐	๐.๕	พลศึกษา	๒๐	๐.๕	พลศึกษา	๒๐	๐.๕	พลศึกษา	๒๐	๐.๕
เพศศึกษา	๒๐	๐.๕										คอมพิวเตอร์ประยุกต์	๔๐	๑.๐			
						การงานอาชีพ	๔๐	๑.๐	การงานอาชีพ	๔๐	๑.๐						
ภาษาอังกฤษอ่าน-เขียน	๔๐	๑.๐	ภาษาอังกฤษอ่าน-เขียน	๔๐	๑.๐	ภาษาอังกฤษอ่าน-เขียน	๔๐	๑.๐	ภาษาอังกฤษอ่าน-เขียน	๔๐	๑.๐	ภาษาอังกฤษอ่าน-เขียน	๔๐	๑.๐	ภาษาอังกฤษอ่าน-เขียน	๔๐	๑.๐
ภาษาจีน/ญี่ปุ่น/เวียดนาม	๒๐	๐.๕	ภาษาจีน/ญี่ปุ่น/เวียดนาม	๒๐	๐.๕	ภาษาจีน/ญี่ปุ่น/เวียดนาม	๒๐	๐.๕	ภาษาจีน/ญี่ปุ่น/เวียดนาม	๒๐	๐.๕	ภาษาจีน/ญี่ปุ่น/เวียดนาม	๒๐	๐.๕	ภาษาจีน/ญี่ปุ่น/เวียดนาม	๒๐	๐.๕
รวม	๓๔๐	๘.๕	รวม	๓๖๐	๙.๐	รวม	๓๖๐	๙.๐	รวม	๔๐๐	๑๐.๐	รวม	๓๖๐	๙.๐	รวม	๒๘๐	๗.๐
กิจกรรมในเครื่องแบบ	๒๐		กิจกรรมในเครื่องแบบ	๒๐		กิจกรรมในเครื่องแบบ	๒๐		กิจกรรมในเครื่องแบบ	๒๐		กิจกรรมในเครื่องแบบ	๒๐				
แนะแนว	๒๐		แนะแนว	๒๐		แนะแนว	๒๐		แนะแนว	๒๐		แนะแนว	๒๐				
ชุมนุม/ชมรม	๑๐		ชุมนุม/ชมรม	๑๐		ชุมนุม/ชมรม	๑๐		ชุมนุม/ชมรม	๑๐		ชุมนุม/ชมรม	๑๐				
กิจกรรมเพื่อสังคม	๑๐		กิจกรรมเพื่อสังคม	๑๐		กิจกรรมเพื่อสังคม IS๓	๑๐		กิจกรรมเพื่อสังคม	๑๐		กิจกรรมเพื่อสังคม	๑๐				
รวม	๖๐		รวม	๖๐		รวม	๖๐		รวม	๖๐		รวม	๖๐				
รวมทั้งหมด	๗๐๐		รวมทั้งหมด	๗๖๐		รวมทั้งหมด	๗๐๐		รวมทั้งหมด	๗๔๐		รวมทั้งหมด	๖๖๐				
๑๔๖๐ ชั่วโมง/ปี						๑๓๖๐ ชั่วโมง/ปี						๑๓๐๐ ชั่วโมง/ปี					

หมายเหตุ ๑.โครงสร้างหลักสูตรอาจจะมีการปรับเปลี่ยนตามความเหมาะสม ให้สอดคล้องกับบริบทของโรงเรียนและนโยบายของกระทรวงศึกษาธิการ (เวลาเรียน ๑ ชั่วโมง)

๒. ชื่อรายวิชาอาจมีการเปลี่ยนแปลงให้สอดคล้องกับนโยบายและแนวทางการพัฒนาโรงเรียนสู่มาตรฐานสากล โครงการนสร้าสรรค์เพื่อสังคมบูรณาการเวลาเรียนในชั่วโมงกิจกรรมชุมนุม

โครงสร้างหลักสูตร โรงเรียนวาปีปทุม ตามหลักสูตรแกนกลางการศึกษาขั้นพื้นฐาน พ.ศ. ๒๕๕๑(ปรับปรุง พ.ศ. ๒๕๖๐) ปรับปรุงปีการศึกษา๒๕๖๗

ระดับชั้นมัธยมศึกษาตอนปลาย ปีการศึกษา ๒๕๖๗ -๒๕๖๙

(แผนการเรียน วิทยาศาสตร์ - คณิตศาสตร์ ๔/๓ - ๔/๑๒) ปีการศึกษา ๒๕๖๗

ชั้นมัธยมศึกษาปีที่ ๔ ภาคเรียนที่ ๑				ชั้นมัธยมศึกษาปีที่ ๔ ภาคเรียนที่ ๒			
รายวิชา/กิจกรรม		เวลาเรียน	หน่วย	รายวิชา/กิจกรรม		เวลาเรียน	หน่วย
รายวิชาพื้นฐาน (รหัส/รายวิชา)		(ชม.)	กิต	รายวิชาพื้นฐาน (รหัส/รายวิชา)		(ชม.)	กิต
ท๓๑๑๐๑	ภาษาไทยพื้นฐาน๑	๔๐	๑.๐	ท๓๑๑๐๒	ภาษาไทยพื้นฐาน๒	๔๐	๑.๐
ค๓๑๑๐๑	คณิตศาสตร์พื้นฐาน๑	๔๐	๑.๐	ค๓๑๑๐๒	คณิตศาสตร์พื้นฐาน๒	๔๐	๑.๐
ว๓๑๑๐๓	วิทยาการคำนวณ ๑	๒๐	๐.๕	ว๓๑๑๐๔	ออกแบบและเทคโนโลยี๑	๒๐	๐.๕
ว๓๑๑๐๑	วิทยาศาสตร์กายภาพ(ฟิสิกส์)	๖๐	๑.๕	ว๓๑๑๐๒	วิทย์โลก(โลกดาราศาสตร์)	๖๐	๑.๕
ส๓๑๑๐๑	สังคมศึกษา ศาสนา ฯ ๑	๔๐	๑.๐	ส๓๑๑๐๒	สังคมศึกษา ศาสนา ฯ ๒	๔๐	๑.๐
ส๓๑๑๐๑	ประวัติศาสตร์ ๑	๒๐	๐.๕	ส๓๑๑๐๒	ประวัติศาสตร์ ๒	๒๐	๐.๕
พ๓๑๑๐๑	สุขศึกษาและพลศึกษา ๑	๒๐	๐.๕	พ๓๑๑๐๒	สุขศึกษาและพลศึกษา ๒	๒๐	๐.๕
ศ๓๑๑๐๑	ศิลปะพื้นฐาน๑	๒๐	๐.๕	ศ๓๑๑๐๒	ศิลปะพื้นฐาน๒	๒๐	๐.๕
				ง๓๑๑๐๒	การทำงานอาชีพพื้นฐาน ๒	๔๐	๑.๐
อ๓๑๑๐๑	ภาษาอังกฤษพื้นฐาน๑	๔๐	๑.๐	อ๓๑๑๐๒	ภาษาอังกฤษพื้นฐาน๒	๔๐	๑.๐
รายวิชาเพิ่มเติม (รหัส/รายวิชา)				รายวิชาเพิ่มเติม (รหัส/รายวิชา)			
ค๓๑๒๐๑	คณิตศาสตร์เพิ่มเติม ๑ ก	๖๐	๑.๕	ค๓๑๒๐๒	คณิตศาสตร์เพิ่มเติม๒ก	๖๐	๑.๕
ว๓๑๒๐๑	ฟิสิกส์เพิ่มเติม ๑	๖๐	๑.๕	ว๓๑๒๐๒	ฟิสิกส์เพิ่มเติม ๒	๖๐	๑.๕
ว๓๑๒๒๑	เคมีเพิ่มเติม๑	๖๐	๑.๕	ว๓๑๒๒๒	เคมีเพิ่มเติม๒	๖๐	๑.๕
ว๓๑๒๔๑	ชีววิทยาเพิ่มเติม๑	๖๐	๑.๕	ว๓๑๒๔๒	ชีววิทยาเพิ่มเติม๒	๖๐	๑.๕
พ๓๑๒๐๑	พลศึกษา ๑	๒๐	๐.๕	พ๓๑๒๐๒	พลศึกษา ๒	๒๐	๐.๕
พ๓๑๒๒๑	เพศศึกษา ๑	๒๐	๐.๕	๓๑๒๐๑	การศึกษาค้นคว้าและสร้างองค์ความรู้	๔๐	๑.๐
อ๓๑๒๐๑	ภาษาอังกฤษเพิ่มเติม ๑ ก	๔๐	๑.๐	อ๓๑๒๐๒	ภาษาอังกฤษเพิ่มเติม ๒ ก	๔๐	๑.๐
จ๓๑๒๐๑	ภาษาจีนเพื่อการสื่อสาร ๑	๒๐	๐.๕	จ๓๑๒๐๒	ภาษาจีนเพื่อการสื่อสาร ๒	๒๐	๐.๕
ญ๓๑๒๐๑	ภาษาญี่ปุ่นเพื่อการสื่อสาร ๑			ญ๓๑๒๐๒	ภาษาญี่ปุ่นเพื่อการสื่อสาร ๒		
ต๓๑๒๐๑	ภาษาเวียดนามเพื่อการสื่อสาร ๑			ต๓๑๒๐๒	ภาษาเวียดนามเพื่อการสื่อสาร ๒		
กิจกรรมพัฒนาผู้เรียน				กิจกรรมพัฒนาผู้เรียน			
ก๓๑๔๐๑	กิจกรรมในเครื่องแบบ ๑	๑๐		ก๓๑๔๐๒	กิจกรรมในเครื่องแบบ ๒	๑๐	
ก๓๑๔๑๑	กิจกรรมชุมนุม ๑	๒๐		ก๓๑๔๑๒	กิจกรรมชุมนุม ๒	๒๐	
ก๓๑๔๒๑	กิจกรรมแนะแนว ๑	๒๐		ก๓๑๔๒๒	กิจกรรมแนะแนว ๒	๒๐	
ก๓๑๔๓๑	กิจกรรมเพื่อสังคม๑	๑๐		ก๓๑๔๓๒	กิจกรรมเพื่อสังคม๒	๑๐	
รวมเวลาเรียนทั้งหมด		๗๐๐		รวมเวลาเรียนทั้งหมด		๗๖๐	
จำนวนหน่วยกิตทั้งหมด		๑๖.๐		จำนวนหน่วยกิตทั้งหมด		๑๗.๕	

โครงสร้างหลักสูตร โรงเรียนวชิรวิทย์ ตามหลักสูตรแกนกลางการศึกษาขั้นพื้นฐาน พ.ศ. ๒๕๕๑(ปรับปรุง พ.ศ. ๒๕๖๐) ปรับปรุงปีการศึกษา ๒๕๖๓

ระดับชั้นมัธยมศึกษาตอนปลาย ปีการศึกษา ๒๕๖๓ - ๒๕๖๔

(แผนการเรียน วิทยาศาสตร์ - คณิตศาสตร์ ๕/๓ - ๕/๑๒) ปีการศึกษา ๒๕๖๔

ชั้นมัธยมศึกษาปีที่ ๕ ภาคเรียนที่ ๑				ชั้นมัธยมศึกษาปีที่ ๕ ภาคเรียนที่ ๒			
รายวิชา/กิจกรรม		เวลาเรียน	หน่วย	รายวิชา/กิจกรรม		เวลาเรียน	หน่วย
รายวิชาพื้นฐาน (รหัส / รายวิชา)		(ชม.)	กิต	รายวิชาพื้นฐาน (รหัส / รายวิชา)		(ชม.)	กิต
ท๓๒๑๐๑	ภาษาไทยพื้นฐาน ๓	๔๐	๑.๐	ท๓๒๑๐๒	ภาษาไทยพื้นฐาน ๔	๔๐	๑.๐
ค๓๒๑๐๑	คณิตศาสตร์พื้นฐาน ๓	๔๐	๑.๐	ค๓๒๑๐๒	คณิตศาสตร์พื้นฐาน ๔	๔๐	๑.๐
ว๓๒๑๐๓	วิทยาการคำนวณ ๒	๒๐	๐.๕	ว๓๒๑๐๔	ออกแบบและเทคโนโลยี ๒	๒๐	๐.๕
ส๓๒๑๐๑	สังคมศึกษา ศาสนา ฯ ๓	๔๐	๑.๐	ส๓๒๑๐๒	สังคมศึกษา ศาสนา ฯ ๔	๔๐	๑.๐
ส๓๐๑๐๓	ประวัติศาสตร์ ๓	๒๐	๐.๕	ส๓๐๑๐๔	ประวัติศาสตร์ ๔	๒๐	๐.๕
พ๓๒๑๐๑	สุขศึกษาและพลศึกษา ๓	๒๐	๐.๕	พ๓๒๑๐๒	สุขศึกษาและพลศึกษา ๔	๒๐	๐.๕
ศ๓๒๑๐๑	ศิลปะพื้นฐาน ๓	๒๐	๐.๕	ศ๓๒๑๐๒	ศิลปะพื้นฐาน ๔	๒๐	๐.๕
อ๓๒๑๐๑	ภาษาอังกฤษพื้นฐาน ๓	๔๐	๑.๐	อ๓๒๑๐๒	ภาษาอังกฤษพื้นฐาน ๔	๔๐	๑.๐
รายวิชาเพิ่มเติม (รหัส / รายวิชา)				รายวิชาเพิ่มเติม (รหัส / รายวิชา)			
ค๓๒๒๐๑	คณิตศาสตร์เพิ่มเติม ๓ ก	๖๐	๑.๕	ค๓๒๒๐๒	คณิตศาสตร์เพิ่มเติม ๔ ก	๖๐	๑.๕
ว๓๐๒๐๓	ฟิสิกส์เพิ่มเติม ๓	๖๐	๑.๕	ว๓๐๒๐๔	ฟิสิกส์เพิ่มเติม ๔	๖๐	๑.๕
ว๓๐๒๒๓	เคมีเพิ่มเติม ๓	๖๐	๑.๕	ว๓๐๒๒๔	เคมีเพิ่มเติม ๔	๖๐	๑.๕
ว๓๐๒๔๓	ชีววิทยาเพิ่มเติม ๓	๖๐	๑.๕	ว๓๐๒๔๔	ชีววิทยาเพิ่มเติม ๔	๖๐	๑.๕
พ๓๒๒๐๑	พลศึกษา ๓	๒๐	๐.๕	พ๓๒๒๐๒	พลศึกษา ๔	๒๐	๐.๕
ง๓๐๒๐๑	การทำงานอาชีพเพิ่มเติม ๑	๔๐	๑.๐	ง๓๐๒๐๒	การทำงานอาชีพเพิ่มเติม ๒	๔๐	๑.๐
อ๓๒๒๐๑	ภาษาอังกฤษเพิ่มเติม ๓	๔๐	๑.๐	อ๓๒๒๐๒	ภาษาอังกฤษเพิ่มเติม ๔	๔๐	๑.๐
จ๓๐๒๐๓	ภาษาจีนเพื่อการสื่อสาร ๓	๒๐	๐.๕	จ๓๐๒๐๔	ภาษาจีนเพื่อการสื่อสาร ๔	๒๐	๐.๕
ญ๓๐๒๐๓	ภาษาญี่ปุ่นเพื่อการสื่อสาร ๓			ญ๓๐๒๐๔	ภาษาญี่ปุ่นเพื่อการสื่อสาร ๔		
ต๓๐๒๐๓	ภาษาเวียดนามเพื่อการสื่อสาร ๓			ต๓๐๒๐๔	ภาษาเวียดนามเพื่อการสื่อสาร ๔		
				๓๓๐๒๐๒	การสื่อสารและการนำเสนอ		
กิจกรรมพัฒนาผู้เรียน				กิจกรรมพัฒนาผู้เรียน			
ก๓๒๕๐๑	กิจกรรมในเครื่องแบบ ๓	๑๐		ก๓๒๕๐๒	กิจกรรมในเครื่องแบบ ๔	๑๐	
ก๓๒๕๑๑	กิจกรรมชุมนุม ๓	๒๐		ก๓๒๕๑๒	กิจกรรมชุมนุม ๔	๒๐	
ก๓๒๕๒๑	กิจกรรมแนะแนว ๓	๒๐		ก๓๒๕๒๒	กิจกรรมแนะแนว ๔	๒๐	
ก๓๒๕๓๑	กิจกรรมเพื่อสังคม ฯ ๓	๑๐		ก๓๒๕๓๒	กิจกรรมเพื่อสังคม ฯ ๔	๑๐	
รวมเวลาเรียนทั้งหมด		๖๖๐		รวมเวลาเรียนทั้งหมด		๗๐๐	
จำนวนหน่วยกิตทั้งหมด		๑๕.๐		จำนวนหน่วยกิตทั้งหมด		๑๖.๐	

โครงสร้างหลักสูตร โรงเรียนวาปีปทุม ตามหลักสูตรแกนกลางการศึกษาขั้นพื้นฐาน พ.ศ. ๒๕๕๑(ปรับปรุง พ.ศ. ๒๕๖๐) ปรับปรุงปีการศึกษา๒๕๖๗

ระดับชั้นมัธยมศึกษาตอนปลาย ปีการศึกษา ๒๕๖๗ -๒๕๖๙

(แผนการเรียน วิทยาศาสตร์ - คณิตศาสตร์ ๖/๓ - ๖/๑๒) ปีการศึกษา ๒๕๖๙

ชั้นมัธยมศึกษาปีที่ ๖ ภาคเรียนที่ ๑				ชั้นมัธยมศึกษาปีที่ ๖ ภาคเรียนที่ ๒			
รายวิชา/กิจกรรม		เวลาเรียน	หน่วย	รายวิชา/กิจกรรม		เวลาเรียน	หน่วย
รายวิชาพื้นฐาน (รหัส /รายวิชา)		(ชม.)	กิต	รายวิชาพื้นฐาน (รหัส /รายวิชา)		(ชม.)	กิต
ท๓๓๑๐๑	ภาษาไทยพื้นฐาน๕	๔๐	๑.๐	ท๓๓๑๐๒	ภาษาไทยพื้นฐาน๖	๔๐	๑.๐
ค๓๓๑๐๑	คณิตศาสตร์พื้นฐาน๕	๔๐	๑.๐	ค๓๓๑๐๒	คณิตศาสตร์พื้นฐาน๖	๔๐	๑.๐
ส๓๓๑๐๑	สังคมศึกษา ศาสนา ฯ ๕	๔๐	๑.๐	ว๓๓๑๐๒	วิทยาศาสตร์กายภาพ(เคมี)	๖๐	๑.๕
พ๓๓๑๐๑	สุขศึกษาและพลศึกษา ๕	๒๐	๐.๕	ว๓๓๑๐๓	วิทยาศาสตร์ชีวภาพ(ชีววิทยา)	๖๐	๑.๕
อ๓๓๑๐๑	ภาษาอังกฤษพื้นฐาน๕	๔๐	๑.๐	ส๓๓๑๐๒	สังคมศึกษา ศาสนา ฯ ๖	๔๐	๑.๐
ศ๓๓๑๐๑	ศิลปะพื้นฐาน๔	๒๐	๐.๕	พ๓๓๑๐๒	สุขศึกษาและพลศึกษา ๖	๒๐	๐.๕
				ศ๓๓๑๐๒	ศิลปะพื้นฐาน๕	๒๐	๐.๕
				อ๓๓๑๐๒	ภาษาอังกฤษพื้นฐาน๖	๔๐	๑.๐
รายวิชาเพิ่มเติม (รหัส /รายวิชา)				รายวิชาเพิ่มเติม (รหัส /รายวิชา)			
ค๓๓๒๐๑	คณิตศาสตร์เพิ่มเติม ๕ก	๖๐	๑.๕	ค๓๓๒๐๒	คณิตศาสตร์เพิ่มเติม ๖ก	๖๐	๑.๕
ว๓๐๒๐๕	ฟิสิกส์เพิ่มเติม ๕	๖๐	๑.๕	ว๓๐๒๐๖	ฟิสิกส์ เพิ่มเติม๖	๖๐	๑.๕
ว๓๐๒๒๕	เคมีเพิ่มเติม๕	๖๐	๑.๕	ว๓๐๒๒๖	เคมีเพิ่มเติม๖	๒๐	๐.๕
ว๓๐๒๔๕	ชีววิทยาเพิ่มเติม ๕	๖๐	๑.๕	ว๓๐๒๔๖	ชีววิทยาเพิ่มเติม ๖	๖๐	๑.๕
พ๓๓๒๐๑	พลศึกษา๕	๒๐	๐.๕	พ๓๓๒๐๒	พลศึกษา๖	๒๐	๐.๕
อ๓๓๒๐๑	ภาษาอังกฤษเพิ่มเติม ๕	๔๐	๑.๐	อ๓๓๒๐๒	ภาษาอังกฤษเพิ่มเติม ๖	๔๐	๑.๐
ว๓๐๒๑๑	คอมพิวเตอร์ประยุกต์	๔๐	๑.๐				
จ๓๐๒๐๕	ภาษาจีนเพื่อการสื่อสาร๕	๒๐	๐.๕	จ๓๐๒๐๖	ภาษาจีนเพื่อการสื่อสาร๖	๒๐	๐.๕
ญ๓๐๒๐๕	ภาษาญี่ปุ่นเพื่อการสื่อสาร๕			ญ๓๐๒๐๖	ภาษาญี่ปุ่นเพื่อการสื่อสาร๖		
ต๓๐๒๐๕	ภาษาเวียดนามเพื่อการสื่อสาร๕			ต๓๐๒๐๖	ภาษาเวียดนามเพื่อการสื่อสาร๖		
กิจกรรมพัฒนาผู้เรียน				กิจกรรมพัฒนาผู้เรียน			
ก๓๓๔๐๑	กิจกรรมในเครื่องแบบ ๕	๑๐		ก๓๓๔๐๒	กิจกรรมในเครื่องแบบ ๖	๑๐	
ก๓๓๔๑๑	กิจกรรมชุมนุม ๕	๒๐		ก๓๓๔๑๒	กิจกรรมชุมนุม ๖	๒๐	
ก๓๓๔๒๑	กิจกรรมแนะแนว ๕	๒๐		ก๓๓๔๒๒	กิจกรรมแนะแนว ๖	๒๐	
ก๓๓๔๓๑	กิจกรรมเพื่อสังคม๕	๑๐		ก๓๓๔๓๒	กิจกรรมเพื่อสังคม๖	๑๐	
รวมเวลาเรียนทั้งหมด		๖๒๐		รวมเวลาเรียนทั้งหมด		๖๖๐	
จำนวนหน่วยกิตทั้งหมด		๑๔.๐		จำนวนหน่วยกิตทั้งหมด		๑๕.๐	

โครงสร้างหลักสูตร โรงเรียนวาปีปทุม ตามหลักสูตรแกนกลางการศึกษาขั้นพื้นฐาน พ.ศ. ๒๕๕๑(ปรับปรุง พ.ศ. ๒๕๖๐) ปรับปรุงปีการศึกษา ๒๕๖๗

ระดับชั้นมัธยมศึกษาตอนปลาย (ม.๔-ม.๖) (ห้องเรียน ๑๓-๑๔) ศิลป์ทั่วไป

ชั้นมัธยมศึกษาปีที่ ๔					ชั้นมัธยมศึกษาปีที่ ๕					ชั้นมัธยมศึกษาปีที่ ๖				
ภาคเรียนที่ ๑		ภาคเรียนที่ ๒			ภาคเรียนที่ ๑		ภาคเรียนที่ ๒			ภาคเรียนที่ ๑		ภาคเรียนที่ ๒		
ชั่วโมง	หน่วยกิต	พื้นฐาน	ชั่วโมง	หน่วยกิต	พื้นฐาน	ชั่วโมง	หน่วยกิต	พื้นฐาน	ชั่วโมง	หน่วยกิต	พื้นฐาน	ชั่วโมง	หน่วยกิต	
ภาษาไทย	๔๐	๑.๐	ภาษาไทย	๔๐	๑.๐	ภาษาไทย	๔๐	๑.๐	ภาษาไทย	๔๐	๑.๐	ภาษาไทย	๔๐	๑.๐
คณิตศาสตร์	๔๐	๑.๐	คณิตศาสตร์	๔๐	๑.๐	คณิตศาสตร์	๔๐	๑.๐	คณิตศาสตร์	๔๐	๑.๐	คณิตศาสตร์	๔๐	๑.๐
วิทยาศาสตร์/คำนวณ	๒๐	๐.๕	วิทยาศาสตร์/คำนวณ	๒๐	๐.๕	วิทยาศาสตร์/คำนวณ	๒๐	๐.๕	วิทยาศาสตร์/คำนวณ	๒๐	๐.๕	วิทยาศาสตร์/คำนวณ	๒๐	๐.๕
ชีวภาพ(ชีววิทยา)	๖๐	๑.๕			กายภาพ(ฟิสิกส์)	๖๐	๑.๕	โลกดาราศาสตร์และอวกาศ	๖๐	๑.๕		กายภาพ(เคมี)	๖๐	๑.๕
สังคมศึกษา	๔๐	๑.๐	สังคมศึกษา	๔๐	๑.๐	สังคมศึกษา	๔๐	๑.๐	สังคมศึกษา	๔๐	๑.๐	สังคมศึกษา	๔๐	๑.๐
ประวัติศาสตร์	๒๐	๐.๕	ประวัติศาสตร์	๒๐	๐.๕	ประวัติศาสตร์	๒๐	๐.๕	ประวัติศาสตร์	๒๐	๐.๕			
สุขศึกษา	๒๐	๐.๕	สุขศึกษา	๒๐	๐.๕	สุขศึกษา	๒๐	๐.๕	สุขศึกษา	๒๐	๐.๕	สุขศึกษา	๒๐	๐.๕
ศิลปะ	๒๐	๐.๕	ศิลปะ	๒๐	๐.๕	ศิลปะ	๒๐	๐.๕	ศิลปะ	๒๐	๐.๕	ศิลปะ	๒๐	๐.๕
			การงานอาชีพฯ	๔๐	๑.๐									
ภาษาอังกฤษ	๔๐	๑.๐	ภาษาอังกฤษ	๔๐	๑.๐	ภาษาอังกฤษ	๔๐	๑.๐	ภาษาอังกฤษ	๔๐	๑.๐	ภาษาอังกฤษ	๔๐	๑.๐
รวม	๓๐๐	๗.๕	รวม	๒๘๐	๗.๐	รวม	๓๐๐	๗.๕	รวม	๓๐๐	๗.๕	รวม	๒๒๐	๕.๕
วิชาเพิ่มเติม			วิชาเพิ่มเติม			วิชาเพิ่มเติม			วิชาเพิ่มเติม			วิชาเพิ่มเติม		
หลักภาษาไทย	๔๐	๑.๐	การเขียนเพื่อการสื่อสาร	๔๐	๑.๐	การพูด	๔๐	๑.๐	การเขียนเชิงสร้างสรรค์	๔๐	๑.๐	วรรณกรรมท้องถิ่น	๔๐	๑.๐
ภูมิปัญญาท้องถิ่น	๔๐	๑.๐	อาเซียนศึกษา	๔๐	๑.๐	การเงินการคลังและธนาคาร	๔๐	๑.๐	ท้องถิ่นศึกษา	๔๐	๑.๐	กฎหมายรัฐธรรมนูญ	๔๐	๑.๐
			IS๑	๔๐	๑.๐				IS๒	๔๐	๑.๐			
พลศึกษา	๒๐	๐.๕	พลศึกษา	๒๐	๐.๕	พลศึกษา	๒๐	๐.๕	พลศึกษา	๒๐	๐.๕	พลศึกษา	๒๐	๐.๕
กรีฑา-กีฬา	๒๐	๐.๕	กรีฑา-กีฬา	๒๐	๐.๕	กรีฑา-กีฬา	๒๐	๐.๕	กรีฑา-กีฬา	๒๐	๐.๕	กรีฑา-กีฬา	๒๐	๐.๕
เพศศึกษา	๒๐	๐.๕												
						การงานอาชีพเพิ่มเติม	๔๐	๑.๐	การงานอาชีพเพิ่มเติม	๔๐	๑.๐	การงานอาชีพเพิ่มเติม	๖๐	๑.๕
												คอมพิวเตอร์ประยุกต์	๔๐	๑.๐
ภาษาอังกฤษอ่าน-เขียน	๖๐	๑.๕	ภาษาอังกฤษอ่าน-เขียน	๖๐	๑.๕	ภาษาอังกฤษอ่าน-เขียน	๖๐	๑.๕	ภาษาอังกฤษอ่าน-เขียน	๖๐	๑.๕	ภาษาอังกฤษอ่าน-เขียน	๖๐	๑.๕
อังกฤษ/จีน/ญี่ปุ่น/เวียดนาม	๔๐	๑.๐	อังกฤษ/จีน/ญี่ปุ่น/เวียดนาม	๔๐	๑.๐	อังกฤษ/จีน/ญี่ปุ่น/เวียดนาม	๔๐	๑.๐	อังกฤษ/จีน/ญี่ปุ่น/เวียดนาม	๔๐	๑.๐	อังกฤษ/จีน/ญี่ปุ่น/เวียดนาม	๔๐	๑.๐
รวม	๒๔๐	๖.๐	รวม	๒๖๐	๖.๕	รวม	๒๖๐	๖.๕	รวม	๓๐๐	๗.๕	รวม	๓๒๐	๘.๐
กิจกรรมในเครื่องแบบ	๒๐		กิจกรรมในเครื่องแบบ	๒๐		กิจกรรมในเครื่องแบบ	๒๐		กิจกรรมในเครื่องแบบ	๒๐		กิจกรรมในเครื่องแบบ	๒๐	
แนะแนว	๒๐		แนะแนว	๒๐		แนะแนว	๒๐		แนะแนว	๒๐		แนะแนว	๒๐	
ชุมนุม/ชมรม	๑๐		ชุมนุม/ชมรม	๑๐		ชุมนุม/ชมรม	๑๐		ชุมนุม/ชมรม	๑๐		ชุมนุม/ชมรม	๑๐	
กิจกรรมเพื่อสังคม	๑๐		กิจกรรมเพื่อสังคม	๑๐		กิจกรรมเพื่อสังคม	๑๐		กิจกรรมเพื่อสังคม	๑๐		กิจกรรมเพื่อสังคม	๑๐	
รวม	๖๐		รวม	๖๐		รวม	๖๐		รวม	๖๐		รวม	๖๐	
รวมทั้งหมด	๖๐๐		รวมทั้งหมด	๖๐๐		รวมทั้งหมด	๖๒๐		รวมทั้งหมด	๖๖๐		รวมทั้งหมด	๖๐๐	
๑๒๐๐ ชั่วโมง/ปี					๑๒๘๐ ชั่วโมง/ปี					๑๒๐๐ ชั่วโมง/ปี				

หมายเหตุ ๑.โครงสร้างหลักสูตรอาจจะมีการปรับเปลี่ยนตามความเหมาะสม ให้สอดคล้องกับบริบทของโรงเรียนและนโยบายของกระทรวงศึกษาธิการ (เวลาเรียน ๑ ชั่วโมง)

๒.ชื่อรายวิชาอาจมีการเปลี่ยนแปลงให้สอดคล้องกับนโยบายและแนวทางการพัฒนาโรงเรียนสู่มาตรฐานสากล โครงการสร้างสรรค์เพื่อสังคมบูรณาการเวลาเรียนในชั่วโมงกิจกรรมชุมนุม

โครงสร้างหลักสูตร โรงเรียนวาปีปทุม ตามหลักสูตรแกนกลางการศึกษาขั้นพื้นฐาน พ.ศ. ๒๕๕๑(ปรับปรุง พ.ศ. ๒๕๖๐) ปรับปรุงปีการศึกษา๒๕๖๗

ระดับชั้นมัธยมศึกษาตอนปลาย ปีการศึกษา ๒๕๖๗-๒๕๖๘

(แผนการเรียนทั่วไป : ม ๔/๑๓-๑๔) ประจำปีการศึกษา ๒๕๖๗

ชั้นมัธยมศึกษาปีที่ ๔ ภาคเรียนที่ ๑				ชั้นมัธยมศึกษาปีที่ ๔ ภาคเรียนที่ ๒			
รายวิชา/กิจกรรม		เวลาเรียน	หน่วย	รายวิชา/กิจกรรม		เวลาเรียน	หน่วย
รายวิชาพื้นฐาน (รหัส/รายวิชา)		(ชม.)	กิต	รายวิชาพื้นฐาน (รหัส/รายวิชา)		(ชม.)	กิต
ท๓๑๑๐๑	ภาษาไทยพื้นฐาน๑	๔๐	๑.๐	ท๓๑๑๐๒	ภาษาไทยพื้นฐาน๒	๔๐	๑.๐
ค๓๑๑๐๑	คณิตศาสตร์พื้นฐาน๑	๔๐	๑.๐	ค๓๑๑๐๒	คณิตศาสตร์พื้นฐาน๒	๔๐	๑.๐
ว๓๑๑๐๒	วิทยาศาสตร์ชีวภาพ(ชีววิทยา)	๖๐	๑.๕	ว๓๑๑๐๔	ออกแบบและเทคโนโลยี๑	๒๐	๐.๕
ว๓๑๑๐๓	วิทยาการคำนวณ ๑	๒๐	๐.๕	ส๓๑๑๐๒	สังคมศึกษา ศาสนา ฯ ๒	๔๐	๑.๐
ส๓๑๑๐๑	สังคมศึกษา ศาสนา ฯ ๑	๔๐	๑.๐	ส๓๐๑๐๒	ประวัติศาสตร์ ๒	๒๐	๐.๕
ส๓๐๑๐๑	ประวัติศาสตร์๑	๒๐	๐.๕	พ๓๑๑๐๒	สุขศึกษาและพลศึกษา ๒	๒๐	๐.๕
พ๓๑๑๐๑	สุขศึกษา ๑	๒๐	๐.๕	ศ๓๑๑๐๒	ศิลปะพื้นฐาน๒	๒๐	๐.๕
ศ๓๑๑๐๑	ศิลปะพื้นฐาน๑	๒๐	๐.๕	ง๓๑๑๐๒	งานอาชีพพื้นฐาน ๒	๔๐	๑.๐
อ๓๑๑๐๑	ภาษาอังกฤษพื้นฐาน๑	๔๐	๑.๐	อ๓๑๑๐๒	ภาษาอังกฤษพื้นฐาน๒	๔๐	๑.๐
รายวิชาเพิ่มเติม (รหัส/รายวิชา)				รายวิชาเพิ่มเติม (รหัส/รายวิชา)			
ท๓๑๒๐๑	หลักภาษาไทย ๑	๔๐	๑.๐	ท๓๑๒๐๒	การเขียนเพื่อการสื่อสาร๒	๔๐	๑.๐
ส๓๑๒๐๑	ภูมิปัญญาท้องถิ่น	๔๐	๑.๐	ส๓๑๒๐๒	อาเซียนศึกษา	๔๐	๑.๐
พ๓๑๒๐๑	พลศึกษา ๑	๒๐	๐.๕	พ๓๑๒๐๒	พลศึกษา ๒	๒๐	๐.๕
พ๓๐๒๐๑	กรีฑา-กีฬา ๑	๒๐	๐.๕	พ๓๐๒๐๒	กรีฑา-กีฬา ๒	๒๐	๐.๕
พ๓๐๒๒๑	เพศศึกษา ๑	๒๐	๐.๕	อ๓๑๒๐๒	ภาษาอังกฤษเพิ่มเติม ๒	๖๐	๑.๕
อ๓๑๒๒๑	ภาษาอังกฤษเพิ่มเติม ๑	๖๐	๑.๕	อ๓๑๒๒๒	ภาษาอังกฤษเพื่อการสื่อสาร๒	๔๐	๑.๐
อ๓๐๒๑๑	ภาษาอังกฤษเพื่อการสื่อสาร๑	๔๐	๑.๐	จ๓๑๒๑๑	ภาษาจีนเพื่อการสื่อสาร๑		
จ๓๑๒๑๑	ภาษาจีนเพื่อการสื่อสาร๑			ญ๓๑๒๑๑	ภาษาญี่ปุ่นเพื่อการสื่อสาร ๒		
ญ๓๑๒๑๑	ภาษาญี่ปุ่นเพื่อการสื่อสาร ๑			ต๓๑๒๑๑	ภาษาเวียดนามเพื่อการสื่อสาร ๒		
ต๓๑๒๑๑	ภาษาเวียดนามเพื่อการสื่อสาร ๑			๓๓๐๒๐๑	การศึกษาค้นคว้าและสร้างองค์		
กิจกรรมพัฒนาผู้เรียน				กิจกรรมพัฒนาผู้เรียน			
ก๓๑๕๐๑	กิจกรรมในเครื่องแบบ ๑	๑๐		ก๓๑๕๐๒	กิจกรรมในเครื่องแบบ ๒	๑๐	
ก๓๑๕๑๑	กิจกรรมชุมนุม ๑	๒๐		ก๓๑๕๑๒	กิจกรรมชุมนุม ๒	๒๐	
ก๓๑๕๒๑	กิจกรรมแนะแนว ๑	๒๐		ก๓๑๕๒๒	กิจกรรมแนะแนว ๒	๒๐	
ก๓๑๕๓๑	กิจกรรมเพื่อสังคม๑	๑๐		ก๓๑๕๓๒	กิจกรรมเพื่อสังคม๑๒	๑๐	
รวมเวลาเรียนทั้งหมด		๖๐๐		รวมเวลาเรียนทั้งหมด		๖๐๐	
จำนวนหน่วยกิตทั้งหมด		๑๓.๕		จำนวนหน่วยกิตทั้งหมด		๑๓.๕	

โครงสร้างหลักสูตร โรงเรียนวาปีปทุม ตามหลักสูตรแกนกลางการศึกษาขั้นพื้นฐาน พ.ศ. ๒๕๕๑(ปรับปรุง พ.ศ. ๒๕๖๐) ปรับปรุงปีการศึกษา๒๕๖๗

ระดับชั้นมัธยมศึกษาตอนปลาย ปีการศึกษา ๒๕๖๗-๒๕๖๘

(แผนการเรียนทั่วไป : ม ๕/๑๓-๑๔) ประจำปีการศึกษา ๒๕๖๘

ชั้นมัธยมศึกษาปีที่ ๕ ภาคเรียนที่ ๑				ชั้นมัธยมศึกษาปีที่ ๕ ภาคเรียนที่ ๒			
รายวิชา/กิจกรรม		เวลาเรียน	หน่วย	รายวิชา/กิจกรรม		เวลาเรียน	หน่วย
รายวิชาพื้นฐาน (รหัส /รายวิชา)		(ชม.)	กิต	รายวิชาพื้นฐาน (รหัส /รายวิชา)		(ชม.)	กิต
ท๓๒๑๐๑	ภาษาไทยพื้นฐาน๓	๔๐	๑.๐	ท๓๒๑๐๒	ภาษาไทยพื้นฐาน๔	๔๐	๑.๐
ค๓๒๑๐๑	คณิตศาสตร์พื้นฐาน๓	๔๐	๑.๐	ค๓๒๑๐๒	คณิตศาสตร์พื้นฐาน๔	๔๐	๑.๐
ว๓๒๑๐๑	วิทยาศาสตร์กายภาพ(ฟิสิกส์)	๖๐	๑.๕	ว๓๒๑๐๒	วิทย์โลก(โลกดาราศาสตร์)	๖๐	๑.๕
ว๓๒๑๐๓	วิทยาการคำนวณ ๒	๒๐	๐.๕	ว๓๒๑๐๔	ออกแบบและเทคโนโลยี ๒	๒๐	๐.๕
ส๓๒๑๐๑	สังคมศึกษา ศาสนา ฯ ๓	๔๐	๑.๐	ส๓๒๑๐๒	สังคมศึกษา ศาสนา ฯ ๔	๔๐	๑.๐
ส๓๐๑๐๓	ประวัติศาสตร์ ๓	๒๐	๐.๕	ส๓๐๑๐๔	ประวัติศาสตร์ ๔	๒๐	๐.๕
พ๓๒๑๐๑	สุขศึกษา ๓	๒๐	๐.๕	พ๓๒๑๐๒	สุขศึกษา ๔	๒๐	๐.๕
ศ๓๒๑๐๑	ศิลปะพื้นฐาน๓	๒๐	๐.๕	ศ๓๒๑๐๒	ศิลปะพื้นฐาน๔	๒๐	๐.๕
อ๓๒๑๐๑	ภาษาอังกฤษพื้นฐาน๓	๔๐	๑.๐	อ๓๒๑๐๒	ภาษาอังกฤษพื้นฐาน๔	๔๐	๑.๐
รายวิชาเพิ่มเติม (รหัส /รายวิชา)				รายวิชาเพิ่มเติม (รหัส /รายวิชา)			
ท๓๒๒๐๑	การพูด ๓	๔๐	๑.๐	ท๓๒๒๐๒	การเขียนเชิงสร้างสรรค์๔	๔๐	๑.๐
ส๓๒๒๐๑	การเงินการคลังและการธนาคาร๓	๔๐	๑.๐	ส๓๒๒๐๒	ท้องถิ่นศึกษา	๔๐	๑.๐
พ๓๒๒๐๑	พลศึกษา ๓	๒๐	๐.๕	พ๓๒๒๐๒	พลศึกษา ๔	๒๐	๐.๕
พ๓๐๒๐๓	กรีฑา-กีฬา ๓	๒๐	๐.๕	พ๓๐๒๐๔	กรีฑา-กีฬา๔	๒๐	๐.๕
ง๓๐๒๐๖๓	การทำงานอาชีพเพิ่มเติม ๑	๔๐	๑.๐	ง๓๐๒๐๖๔	การทำงานอาชีพเพิ่มเติม ๒	๔๐	๑.๐
อ๓๒๒๒๓	ภาษาอังกฤษเพิ่มเติม ๓	๖๐	๑.๕	อ๓๒๒๒๔	ภาษาอังกฤษเพิ่มเติม ๔	๖๐	๑.๕
อ๓๐๒๐๓	ภาษาอังกฤษเพื่อการสื่อสาร๓	๔๐	๑.๐	อ๓๐๒๐๔	ภาษาอังกฤษเพื่อการสื่อสาร๔	๔๐	๑.๐
จ๓๒๒๑๑	ภาษาจีนเพื่อการสื่อสาร๓			จ๓๒๒๑๒	ภาษาจีนเพื่อการสื่อสาร๔		
ญ๓๒๒๑๑	ภาษาญี่ปุ่นเพื่อการสื่อสาร๓			ญ๓๒๒๑๒	ภาษาญี่ปุ่นเพื่อการสื่อสาร๔		
ต๓๒๒๑๑	ภาษาเวียดนามเพื่อการสื่อสาร๓			ต๓๒๒๑๒	ภาษาเวียดนามเพื่อการสื่อสาร๔		
				๓๓๐๒๐๒	การสื่อสารและการนำเสนอ	๔๐	๑.๐
กิจกรรมพัฒนาผู้เรียน				กิจกรรมพัฒนาผู้เรียน			
ก๓๒๕๐๑	กิจกรรมในเครื่องแบบ ๓	๑๐		ก๓๒๕๐๒	กิจกรรมในเครื่องแบบ ๔	๑๐	
ก๓๒๕๑๑	กิจกรรมชุมนุม ๓	๒๐		ก๓๒๕๑๒	กิจกรรมชุมนุม ๔	๒๐	
ก๓๒๕๒๑	กิจกรรมแนะแนว ๓	๒๐		ก๓๒๕๒๒	กิจกรรมแนะแนว ๔	๒๐	
ก๓๒๕๓๑	กิจกรรมเพื่อสังคม๓	๑๐		ก๓๒๕๓๒	กิจกรรมเพื่อสังคม๔	๑๐	
รวมเวลาเรียนทั้งหมด		๖๒๐		รวมเวลาเรียนทั้งหมด		๖๖๐	
จำนวนหน่วยกิตทั้งหมด			๑๔.๐	จำนวนหน่วยกิตทั้งหมด			๑๕.๐

โครงสร้างหลักสูตร โรงเรียนวชิรวิทย์ ตามหลักสูตรแกนกลางการศึกษาขั้นพื้นฐาน พ.ศ. ๒๕๕๑(ปรับปรุง พ.ศ. ๒๕๖๐) ปรับปรุงปีการศึกษา ๒๕๖๗

ระดับชั้นมัธยมศึกษาตอนปลาย ปีการศึกษา ๒๕๖๗-๒๕๖๘

(แผนการเรียนทั่วไป : ม ๖/๑๓-๑๔) ประจำปีการศึกษา ๒๕๖๘

ชั้นมัธยมศึกษาปีที่ ๖ ภาคเรียนที่ ๑				ชั้นมัธยมศึกษาปีที่ ๖ ภาคเรียนที่ ๒			
รายวิชา/กิจกรรม		เวลาเรียน	หน่วย	รายวิชา/กิจกรรม		เวลาเรียน	หน่วย
รายวิชาพื้นฐาน (รหัส /รายวิชา)		(ชม.)	กิต	รายวิชาพื้นฐาน (รหัส /รายวิชา)		(ชม.)	กิต
พ๓๓๑๐๑	ภาษาไทยพื้นฐาน ๕	๔๐	๑.๐	พ๓๓๑๐๒	ภาษาไทยพื้นฐาน ๖	๔๐	๑.๐
ค๓๓๑๐๑	คณิตศาสตร์พื้นฐาน ๕	๔๐	๑.๐	ค๓๓๑๐๒	คณิตศาสตร์พื้นฐาน ๖	๔๐	๑.๐
ส๓๓๑๐๑	สังคมศึกษา ศาสนา ฯ ๕	๔๐	๑.๐	ว๓๓๑๐๒	วิทยาศาสตร์กายภาพ(เคมี)	๖๐	๑.๕
พ๓๓๑๐๑	สุขศึกษา ๕	๒๐	๐.๕	ส๓๓๑๐๒	สังคมศึกษา ศาสนา ฯ ๖	๔๐	๑.๐
อ๓๓๑๐๑	ภาษาอังกฤษพื้นฐาน ๕	๔๐	๑.๐	พ๓๓๑๐๒	สุขศึกษา ๖	๒๐	๐.๕
ศ๓๓๑๐๑	ศิลปะพื้นฐาน ๔	๒๐	๐.๕	อ๓๓๑๐๒	ภาษาอังกฤษพื้นฐาน ๖	๔๐	๑.๐
				ศ๓๓๑๐๒	ศิลปะพื้นฐาน ๖	๒๐	๐.๕
รายวิชาเพิ่มเติม (รหัส /รายวิชา)				รายวิชาเพิ่มเติม (รหัส /รายวิชา)			
พ๓๓๒๐๑	วรรณกรรมท้องถิ่น ๕	๔๐	๑.๐	พ๓๓๒๐๒	การอ่านเชิงวิเคราะห์ ๖	๔๐	๑.๐
ว๓๐๒๑๑	คอมพิวเตอร์ประยุกต์	๔๐	๑.๐				
ส๓๐๒๑๕	กฎหมายรัฐธรรมนูญ ๕	๔๐	๑.๐	ส๓๐๒๑๖	เหตุการณ์โลกยุคปัจจุบัน	๔๐	๑.๐
พ๓๓๒๐๑	พลศึกษา ๕	๒๐	๐.๕	พ๓๓๒๐๒	พลศึกษา ๖	๒๐	๐.๕
พ๓๐๒๐๕	กรีฑา-กีฬา ๕	๒๐	๐.๕	พ๓๐๒๑๖	กรีฑา-กีฬา ๖	๒๐	๐.๕
ง๓๐๒๑๖๕	การงานอาชีพเพิ่มเติม ๓	๖๐	๑.๕	ง๓๐๒๑๕	การงานอาชีพเพิ่มเติม ๔	๖๐	๑.๕
อ๓๓๒๑๕	ภาษาอังกฤษเพิ่มเติม ๕	๖๐	๑.๕	อ๓๓๒๑๖	ภาษาอังกฤษเพิ่มเติม ๖	๖๐	๑.๕
อ๓๐๒๑๕	ภาษาอังกฤษเพื่อการสื่อสาร ๕	๔๐	๑.๐	อ๓๐๒๑๖	ภาษาอังกฤษเพื่อการสื่อสาร ๖	๔๐	๑.๐
จ๓๐๒๑๕	ภาษาจีนเพื่อการสื่อสาร ๕			จ๓๐๒๑๖	ภาษาจีนเพื่อการสื่อสาร ๖		
ญ๓๐๒๑๕	ภาษาญี่ปุ่นเพื่อการสื่อสาร ๕			ญ๓๐๒๑๖	ภาษาญี่ปุ่นเพื่อการสื่อสาร ๖		
ต๓๐๒๑๕	ภาษาเวียดนามเพื่อการสื่อสาร ๕			ต๓๐๒๑๖	ภาษาเวียดนามเพื่อการสื่อสาร ๖		
กิจกรรมพัฒนาผู้เรียน				กิจกรรมพัฒนาผู้เรียน			
ก๓๓๔๑๑	กิจกรรมในเครื่องแบบ ๕	๑๐		ก๓๓๔๑๒	กิจกรรมในเครื่องแบบ ๖	๑๐	
ก๓๓๔๑๑	กิจกรรมชุมนุม ๕	๒๐		ก๓๓๔๑๒	กิจกรรมชุมนุม ๖	๒๐	
ก๓๓๔๑๑	กิจกรรมแนะแนว ๕	๒๐		ก๓๓๔๑๒	กิจกรรมแนะแนว ๖	๒๐	
ก๓๓๔๑๑	กิจกรรมเพื่อสังคม ๕	๑๐		ก๓๓๔๑๒	กิจกรรมเพื่อสังคม ๖	๑๐	
รวมเวลาเรียนทั้งหมด		๕๔๐		รวมเวลาเรียนทั้งหมด		๖๐๐	
จำนวนหน่วยกิตทั้งหมด		๑๓.๐		จำนวนหน่วยกิตทั้งหมด		๑๓.๕	



ระเบียบโรงเรียนวาปีปทุม

ว่าด้วยการวัดและประเมินผลการเรียนรู้ ตามหลักสูตรแกนกลางการศึกษาขั้นพื้นฐาน

พุทธศักราช ๒๕๕๑ (ฉบับปรับปรุง พ.ศ. ๒๕๖๐)

โดยที่โรงเรียนวาปีปทุม ได้ประกาศใช้หลักสูตรแกนกลางการศึกษาขั้นพื้นฐาน พุทธศักราช ๒๕๕๑ ตามคำสั่งกระทรวงศึกษาธิการ ที่ สพฐ ๒๙๓/๒๕๕๑ ลงวันที่ ๑๑ กรกฎาคม ๒๕๕๑ เรื่องให้ใช้หลักสูตรแกนกลางการศึกษาขั้นพื้นฐาน พุทธศักราช ๒๕๕๑ จึงเป็นการสมควรที่จะกำหนดระเบียบโรงเรียนวาปีปทุม ว่าด้วยการวัดและประเมินผลการเรียนรู้ตามหลักสูตรแกนกลางการศึกษาขั้นพื้นฐาน พุทธศักราช ๒๕๕๑ เพื่อให้สามารถดำเนินการได้อย่างมีประสิทธิภาพและสอดคล้องกับคำสั่งดังกล่าว

ฉะนั้น อาศัยอำนาจนามความในมาตรา ๓๙ แห่งระเบียบพระราชบัญญัติบริหารราชการกระทรวงศึกษาธิการ พ.ศ. ๒๕๔๖ และกฎกระทรวงแบ่งส่วนราชการ คณะกรรมการบริหารหลักสูตรและวิชาการ ของสถานศึกษา โดยความเห็นชอบของคณะกรรมการบริหารโรงเรียน จึงวางระเบียบไว้ดังต่อไปนี้

ข้อ ๑ ระเบียบนี้เรียกว่า ระเบียบโรงเรียนวาปีปทุม ว่าด้วยการวัดและประเมินผลการเรียนตามหลักสูตรแกนกลางการศึกษาขั้นพื้นฐาน พุทธศักราช ๒๕๕๑ (ฉบับปรับปรุง พ.ศ. ๒๕๖๐)

ข้อ ๒ ระเบียบนี้ให้บังคับตั้งแต่ปีการศึกษา ๒๕๖๐ เป็นต้นไป

ข้อ ๓ ให้ยกเลิก ระเบียบโรงเรียนวาปีปทุม ว่าด้วยการวัดและประเมินผลการเรียนระดับมัธยมศึกษาตอนต้นและมัธยมศึกษาตอนปลาย พ.ศ. ๒๕๕๓ ตามหลักสูตรแกนกลางการศึกษาขั้นพื้นฐาน พุทธศักราช ๒๕๕๑ และบรรดาข้อบังคับหรือคำสั่งอื่นใดในส่วนที่กำหนดไว้ในระเบียบนี้ หรือซึ่งขัดหรือแย้งกับบรรดาระเบียบ ข้อบังคับหรือคำสั่งอื่นใดในส่วนที่กำหนดไว้แล้วในระเบียบนี้ ให้ใช้ระเบียบนี้แทน

ข้อ ๔ ให้ใช้ระเบียบนี้ ควบคู่กับหลักสูตรโรงเรียนวาปีปทุม ตามหลักสูตรแกนกลางการศึกษาขั้นพื้นฐาน พุทธศักราช ๒๕๕๑ (ฉบับปรับปรุง พ.ศ. ๒๕๖๐)

ข้อ ๕ ให้ผู้อำนวยการโรงเรียนวาปีปทุมรักษาราชการให้เป็นไปตามระเบียบฉบับนี้

หมวด ๑

หลักการในการวัดและประเมินผลการเรียนรู้

ข้อ ๖ การวัดและประเมินผลการเรียนรู้ให้เป็นไปตามหลักการ ดังนี้

โรงเรียนมีหน้าที่วัดและประเมินผลการเรียนรู้ของผู้เรียน ด้วยวิธีการที่หลากหลายทั้ง ๘ กลุ่มสาระการเรียนรู้ เป็นรายวิชาให้สอดคล้องกับตัวชี้วัดหรือมาตรฐานการเรียนรู้ของแต่ละกลุ่มสาระการเรียนรู้ กิจกรรมพัฒนาผู้เรียน คุณลักษณะอันพึงประสงค์ และการอ่าน คติวิเคราะห์ และเขียน โดยความเห็นชอบของคณะกรรมการสถานศึกษาขั้นพื้นฐานของโรงเรียน

ข้อ ๗ โรงเรียนมีการวัดและประเมินผลการเรียนรู้ของผู้เรียน เพื่อปรับปรุงพัฒนาผู้เรียน เพื่อพัฒนาระบบการจัดการเรียนรู้ และเพื่อตัดสินผลการเรียน

หมวด ๒

วิธีการวัดและประเมินผลการเรียนรู้

ข้อ ๘ การวัดและประเมินผลการเรียนรู้ เพื่อปรับปรุงกระบวนการเรียนรู้ให้ถือปฏิบัติดังนี้

๘.๑ แจ้งให้ผู้เรียนทราบมาตรฐาน/ตัวชี้วัด/ผลการเรียนรู้ทั้ง ๘ กลุ่มสาระการเรียนรู้ วิธีการวัดและประเมินผล เกณฑ์การผ่านตัวชี้วัด/ผลการเรียนรู้ และเกณฑ์การวัดและประเมินผลในแต่ละกลุ่มสาระการเรียนรู้รายภาค/รายปี

๘.๒ แจ้งให้นักเรียนทราบผลการเรียนรู้แต่ละกิจกรรม เกณฑ์การตัดสินพฤติกรรม การปฏิบัติกิจกรรม และเวลาเรียนเข้าร่วมกิจกรรม ในการประเมินกิจกรรมพัฒนาผู้เรียน

๘.๓ แจ้งให้ผู้เรียนทราบคุณลักษณะอันพึงประสงค์ของโรงเรียน วิธีการวัดและประเมินผลการเรียนรู้ และเกณฑ์การตัดสิน

๘.๔ แจ้งให้ผู้เรียนทราบเกณฑ์และแนวปฏิบัติในการวัดและประเมินผลความสามารถในการอ่าน คติวิเคราะห์ และเขียน

๘.๕ ก่อนจัดกิจกรรมการเรียนการสอน ผู้สอนจะต้องวัดและประเมินผลก่อนเรียน เพื่อตรวจสอบความรู้พื้นฐานและทักษะเบื้องต้นของผู้เรียน

๘.๖ ระหว่างจัดกิจกรรมการเรียนรู้อ ให้ผู้สอนวัดและประเมินผลการเรียนรู้ของผู้เรียนเป็นระยะ ๆ เพื่อตรวจสอบพัฒนาการของผู้เรียนว่าบรรลุตามมาตรฐาน/ตัวชี้วัด /ผลการเรียนรู้ ตามที่กำหนด ไว้ในแผนการจัดการเรียนรู้

หากผู้เรียนมีความรู้ ความสามารถต่ำกว่าเกณฑ์ที่กำหนดไว้ ให้ผู้สอนวินิจฉัย หาข้อบกพร่องของผู้เรียนแล้วสอนซ่อมเสริม โดยจัดการเรียนการสอนให้สอดคล้องกับศักยภาพการเรียนรู้ของผู้เรียน

ข้อ ๙ ให้โรงเรียนอนุมัติการเลื่อนชั้น การซ้ำชั้น การจบการศึกษาภาคบังคับ และการจบการศึกษาระดับพื้นฐาน

ข้อ ๑๐ ให้ใช้ตัวเลขแสดงผลการเรียนรู้ ๘ กลุ่มสาระการเรียนรู้ โดยนำคะแนน ผลการวัดและประเมินผลระหว่างเรียน รวมกับคะแนนการวัดและประเมินผลปลายภาค/ปี ตามสัดส่วนที่โรงเรียนกำหนด แล้วนำมาเทียบเพื่อปรับเป็นระดับผลการเรียน โดยใช้ตัวเลขแสดงระดับผลการเรียน ๘ ระดับ คือ "๕" "๓.๕" "๓" "๒.๕" "๒" "๑.๕" "๑" และ "๐"

ข้อ ๑๑ ให้ใช้คำว่า "ผ่าน" และ "ไม่ผ่าน" แสดงผลการวัดและประเมินผลกิจกรรมพัฒนาผู้เรียน และใช้คำว่า "ดีเยี่ยม" "ดี" และ "ผ่าน" ในการวัดและประเมินคุณลักษณะอันพึงประสงค์ และการอ่าน คิดวิเคราะห์ และเขียน

ข้อ ๑๒ ให้แจ้งผลการพัฒนาคุณภาพผู้เรียนเป็นรายบุคคล โดยรายงานผลการเรียนทั้ง ๘ กลุ่มสาระการเรียนรู้ กิจกรรมพัฒนาผู้เรียน ผลการประเมินคุณลักษณะอันพึงประสงค์ ผลการประเมินความสามารถในการอ่าน คิดวิเคราะห์และเขียน ให้ผู้ปกครองทราบอย่างน้อย ภาคเรียนละ ๑ ครั้ง

หมวด ๓

การตัดสินผลการเรียน

ข้อ ๑๓ การตัดสินผลการเรียน ประกอบการพิจารณาการเลื่อนชั้นเรียนสูงขึ้นเมื่อสิ้นปีการศึกษา ยกเว้นในกรณีที่พบว่าผู้เรียนมีผลการเรียนรู้ ผลการประเมินไม่ผ่านเกณฑ์ที่โรงเรียนกำหนดและมีความจำเป็นอย่างยิ่งที่จะต้องได้รับการพัฒนาเพิ่มเติมในด้านต่าง ๆ เป็นอย่างมากก็ให้เรียนซ้ำชั้นได้

แนวปฏิบัติในการเลื่อนชั้นเรียน ให้ยึดแนวปฏิบัติดังนี้

(๑) ตัดสินผลการเรียนเป็นรายวิชา ผู้เรียนต้องมีเวลาเรียนตลอดภาคเรียนหรือตลอดปีการศึกษาแล้วแต่กรณีไม่น้อยกว่าร้อยละ ๘๐ ของเวลาเรียนทั้งหมดในรายวิชานั้น ๆ

(๒) ผู้เรียนต้องได้รับการประเมินทุกตัวชี้วัด และผ่านตัวชี้วัดทุกตัว

(๓) ผู้เรียนต้องได้รับการตัดสินผลการเรียนทุกรายวิชา

(๔) ผู้เรียนต้องได้รับการประเมินและมีผลการประเมินผ่านในระดับ "ดีเยี่ยม" "ดี" หรือ "ผ่าน" ในการอ่าน คิดวิเคราะห์และเขียน คุณลักษณะอันพึงประสงค์ และได้ "ผ่าน" ในกิจกรรมพัฒนาผู้เรียน

แนวปฏิบัติในการซ้ำชั้นเรียน ซึ่งสถานศึกษาจะจัดให้ผู้เรียนเรียนซ้ำใน ๒ กรณี ดังนี้

กรณีที่ ๑ เรียนซ้ำรายวิชา เมื่อผู้เรียนซ่อมเสริมและสอบแก้ตัว ๒ ครั้งแล้ว ไม่ผ่านเกณฑ์การประเมินให้เรียนซ้ำรายวิชานั้น ให้อยู่ในดุลยพินิจของสถานศึกษา โดยจัดให้เรียนซ้ำในช่วงใดช่วงหนึ่งที่สถานศึกษาเห็นว่าเหมาะสม เช่น พักกลางวัน วันหยุด ชั่วโมงว่าง หลังเลิกเรียน ภาคฤดูร้อน เป็นต้น

กรณีที่ ๒ เรียนซ้ำชั้น มี ๒ ลักษณะ คือ

(๑) ผู้เรียนมีระดับผลการเรียนเฉลี่ยในปีการศึกษานั้นต่ำกว่า ๑.๐๐ และมีแนวโน้มว่าจะเป็นปัญหาต่อการเรียนในระดับชั้นที่สูงขึ้น

(๒) ผู้เรียนมีผลการเรียน ๐, ๖, มส. เกินครึ่งหนึ่งของรายวิชาที่ลงทะเบียนเรียนในปีการศึกษานั้น ทั้งนี้ หากเกิดลักษณะใดลักษณะหนึ่ง หรือทั้ง ๒ ลักษณะ ให้สถานศึกษาแต่งตั้งคณะกรรมการพิจารณา หากเห็นว่าไม่มีเหตุผลอันสมควรก็ให้ซ้ำชั้น โดยยกเลิกผลการเรียนเดิมและให้ใช้ผลการเรียนใหม่แทน หากพิจารณาแล้วไม่ต้องเรียนซ้ำชั้น ให้อยู่ในดุลยพินิจของสถานศึกษาในการแก้ไขผลการเรียน

ข้อ ๑๔ เกณฑ์การจบการศึกษาได้จะต้องมีคุณสมบัติ ดังนี้

ระดับมัธยมศึกษาตอนต้น

(๑) ผู้เรียนเรียนรายวิชาพื้นฐานและเพิ่มเติมไม่เกิน ๘๑ หน่วยกิต โดยเป็นรายวิชาพื้นฐาน ๖๖ หน่วยกิต และรายวิชาเพิ่มเติม ๑๕ หน่วยกิต

(๒) ผู้เรียนต้องได้หน่วยกิต ตลอดหลักสูตรไม่น้อยกว่า ๗๗ หน่วยกิต โดยเป็นรายวิชาพื้นฐาน ๖๖ หน่วยกิต และรายวิชาเพิ่มเติมไม่น้อยกว่า ๑๑ หน่วยกิต

(๓) ผู้เรียนมีผลการประเมินการอ่าน คิดวิเคราะห์ และเขียนข้อความ ในระดับ "ดีเยี่ยม" " ดี" หรือ "ผ่าน"

(๔) ผู้เรียนมีผลการประเมินคุณลักษณะอันพึงประสงค์ ในระดับ "ดีเยี่ยม" " ดี" หรือ "ผ่าน"

(๕) ผู้เรียนเข้าร่วมกิจกรรมพัฒนาผู้เรียนและมีผลการประเมินในระดับ "ผ่าน" ทุกกิจกรรม

ระดับมัธยมศึกษาตอนปลาย

(๑) ผู้เรียนเรียนรายวิชาพื้นฐานและเพิ่มเติม ไม่น้อยกว่า ๘๑ หน่วยกิต โดยเป็นรายวิชาพื้นฐาน ๔๑ หน่วยกิต และรายวิชาเพิ่มเติม ๔๐ หน่วยกิต

(๒) ผู้เรียนต้องได้หน่วยกิต ตลอดหลักสูตรไม่น้อยกว่า ๗๗ หน่วยกิต โดยเป็นรายวิชาพื้นฐาน ๔๑ หน่วยกิต และรายวิชาเพิ่มเติมไม่น้อยกว่า ๓๖ หน่วยกิต

(๓) ผู้เรียนมีผลการประเมินการอ่าน คิดวิเคราะห์ และเขียนข้อความ ในระดับ " ดีเยี่ยม" " ดี" หรือ "ผ่าน"

(๔) ผู้เรียนมีผลการประเมินคุณลักษณะอันพึงประสงค์ ในระดับ "ดีเยี่ยม" " ดี" หรือ "ผ่าน"

(๕) ผู้เรียนเข้าร่วมกิจกรรมพัฒนาผู้เรียนและมีผลการประเมินในระดับ "ผ่าน" ทุกกิจกรรม

ข้อ ๑๕ การอนุมัติการจบหลักสูตรแกนกลางการศึกษาขั้นพื้นฐาน พุทธศักราช ๒๕๕๑ นักเรียนที่จบชั้นมัธยมศึกษาปีที่ ๓ อนุมัติให้จบการศึกษาภาคบังคับ และนักเรียนที่จบชั้นมัธยมศึกษาปีที่ ๖ อนุมัติให้จบการศึกษาขั้นพื้นฐาน

ข้อ ๑๖ นักเรียนไม่ได้เข้ารับการประเมินผลปลายภาค/ปี แล้วแต่กรณี เพราะเหตุจำเป็นหรือเหตุสุดวิสัย โรงเรียนอาจจัดให้เข้ารับการประเมินผลปลายภาค/ปี ภายหลังได้

หมวด ๔

การเทียบโอนผลการเรียน

ข้อ ๑๗ การเทียบโอนผลการเรียนให้เป็นไปตามหลักการและแนวทางการเทียบโอนผลการเรียนตามประกาศของกระทรวงศึกษาธิการ เรื่อง การเทียบโอนผลการเรียนการศึกษาขั้นพื้นฐานและการศึกษาระดับอุดมศึกษา ระดับต่ำกว่าปริญญา ประกาศ ณ วันที่ ๑๐ ตุลาคม พ.ศ. ๒๕๔๐ และแนวปฏิบัติที่เกี่ยวกับการเทียบโอนผลการเรียนเข้าสู่การศึกษาในระบบระดับการศึกษาขั้นพื้นฐาน

ข้อ ๑๘ นักเรียนที่ขอเทียบโอนผลการเรียนต้องขอเทียบโอนผลการเรียนในภาคเรียนแรกที่ขึ้นทะเบียนเป็นนักเรียน ยกเว้นมีเหตุผลจำเป็น

ข้อ ๑๙ คณะกรรมการบริหารหลักสูตรและงานวิชาการของโรงเรียน เป็นผู้กำหนดจำนวนสาระการเรียนรู้ รายวิชา และหน่วยกิตหรือน้ำหนักที่เทียบโอนได้ ทั้งนี้เมื่อรับเทียบโอนแล้วนักเรียนต้องมีเวลาเรียนอยู่ในโรงเรียนไม่น้อยกว่า ๑ ภาคเรียน ยกเว้นมีเหตุผลจำเป็นสุดวิสัย

ข้อ ๒๐ การเทียบโอนผลการเรียนให้ดำเนินการในรูปของคณะกรรมการเทียบโอนผลการเรียนจำนวนไม่น้อยกว่า ๓ คน แต่ไม่เกิน ๕ คน

ข้อ ๒๑ การเทียบโอนให้ดำเนินการ ดังนี้

(๑) กรณีที่ผู้ขอเทียบโอนมีผลการเรียนมาจากหลักสูตรต่าง ๆ ให้กลุ่มรายวิชาที่ต้องเทียบโอนต้องมีสาระเนื้อหาสอดคล้องกันไม่น้อยกว่าร้อยละ ๖๐ และพิจารณาให้ระดับผลการเรียนให้สอดคล้องกับหลักสูตรที่รับเทียบโอน

(๒) กรณีผู้ขอเทียบโอนมีผลการเรียนมาจากหลักสูตรต่าง ๆ ให้กลุ่มวิชา รายวิชาที่ต้องเทียบโอนต้องมีสาระเนื้อหาสอดคล้องกันไม่น้อยกว่าร้อยละ ๖๐ และพิจารณาให้ระดับผลการเรียนให้สอดคล้องกับหลักสูตรที่รับเทียบโอน

(๓) กรณีการเทียบโอนความรู้ ทักษะ และประสบการณ์ให้พิจารณาจากเอกสารหลักฐานที่นักเรียนนำเสนอ และให้ระดับผลการเรียนตามเกณฑ์ของหลักสูตร

หมวด ๕

การย้ายที่เรียน

ข้อ ๒๒ นักเรียนคนใดจำเป็นต้องย้ายที่เรียน โรงเรียนต้องจัดเอกสารหลักฐานให้นักเรียนนำไปที่โรงเรียนแห่งใหม่คือ ระเบียบแสดงผลการเรียน (ปพ.๑) และหลักฐานทางการศึกษาอื่นเท่าที่จำเป็น เพื่อให้ผู้ปกครองนักเรียนและผู้เรียน นำไปแสดงผลการเรียนรู้อันผ่านมาให้กับสถานศึกษาแห่งใหม่พิจารณารับย้ายผู้เรียน

หมวด ๖

หลักฐานสำคัญทางการศึกษา

- ข้อ ๒๓ เอกสารควบคุมและบังคับแบบ ที่โรงเรียนต้องจัดให้ตามที่กระทรวงศึกษาธิการกำหนด มีดังนี้
- (๑) ระเบียบแสดงผลการเรียน (ปพ.๑)
 - (๒) หลักฐานแสดงวุฒิการศึกษา (ปพ.๒)
 - (๓) แบบรายงานผู้สำเร็จการศึกษา (ปพ.๓)
- ข้อ ๒๔ เอกสารที่โรงเรียนต้องจัดทำขึ้นเอง มีดังนี้
- (๑) เอกสารบันทึกผลการพัฒนาคุณภาพผู้เรียน
 - (๒) แบบรายงานผลการพัฒนาคุณภาพผู้เรียนรายบุคคล
 - (๓) ใบรับรองผลการศึกษา
 - (๔) ระเบียบสะสม
 - (๕) สมุดบันทึกผลการเรียนรู้อื่น
 - (๖) เอกสารหลักฐานอื่น ๆ เท่าที่จำเป็นที่สถานศึกษากำหนด

หมวด ๗

บทเฉพาะกิจ

ข้อ ๒๕ ในกรณีผู้เรียนที่เรียนตามหลักสูตรการศึกษาขั้นพื้นฐาน พุทธศักราช ๒๕๔๔ หรือหลักสูตรสถานศึกษาของโรงเรียน พุทธศักราช ๒๕๔๘ หรือเทียบเท่า ในระดับมัธยมศึกษาตอนต้น และระดับมัธยมศึกษาตอนปลาย ให้มีการเทียบโอนผลการเรียนสอดคล้องกับหลักสูตรโรงเรียนโรงเรียนวาปีปทุม ตามหลักสูตรแกนกลางการศึกษาขั้นพื้นฐาน พุทธศักราช ๒๕๕๑ (ฉบับปรับปรุง พ.ศ. ๒๕๖๐)

ประกาศ ณ วันที่ ๓ เดือน พฤษภาคม พ.ศ. ๒๕๖๖



(นายไพฑูล พรหมมากุล
ผู้อำนวยการโรงเรียนวาปีปทุม)

กลุ่มบริหารงานงบประมาณ

แผนภูมิโครงสร้างกลุ่มงบประมาณ

ผู้อำนวยการโรงเรียนวาปีปทุม
นายไพฑูล พรหมมากุล

นางกุสุมา โรจนกร
รองผู้อำนวยการโรงเรียนวาปีปทุม

ว่าที่ ร.อ. ศุภกฤต เรืองสมบัติ
ผู้ช่วยผู้อำนวยการ

นางวาสนา เอ็ดดูโพธิ์
ผู้ช่วยผู้อำนวยการ

- งานพัสดุและสินทรัพย์
- งานการจัดทำบัญชีพัสดุและทะเบียนครุภัณฑ์
- งานบำรุงรักษาพัสดุและการปรับซ่อม
- งานตรวจรับพัสดุกกลางโรงเรียน
- งานตรวจสอบพัสดุประจำปี
- งานการจัดทำทะเบียนที่ราชพัสดุ
- งานจัดเก็บพัสดุและเบิกจ่ายพัสดุ
- งานการประเมินผลการดำเนินงานการเงินและพัสดุ
- งานแผนงานโรงเรียน
- งานการจัดระบบเทคโนโลยีสารสนเทศ
- การควบคุมภายใน

- สำนักงานกลุ่มบริหารงบประมาณ
- งานการเงิน
- งานการเงินสวัสดิการโรงเรียน
- งานบัญชี
- งานการเงินสมาคมผู้ปกครองและครู
- งานการเก็บรักษาเงินโรงเรียน
- งานการประเมินผลการใช้เงินตามแผนการจ่ายเงิน
- งานสวัสดิการคำรักษาพยาบาลและการศึกษาบุตร

คณะกรรมการประเมินผลฝ่าย

แนวทางการดำเนินงาน ตามนโยบายเรียนฟรี ๑๕ ปี อย่างมีคุณภาพ

ความเป็นมา

รัฐธรรมนูญแห่งราชอาณาจักรไทย พ.ศ. ๒๕๕๐ ได้บัญญัติว่า "บุคคลย่อมมีสิทธิเสมอภาคกันในการรับการศึกษาไม่น้อยกว่า ๑๒ ปี ที่รัฐจะจัดให้อย่างทั่วถึงและมีคุณภาพโดยไม่เก็บค่าใช้จ่าย" และพระราชบัญญัติการศึกษาแห่งชาติ พ.ศ. ๒๕๕๐ กรอบกบนโยบายรัฐบาลชุดปัจจุบันได้มีนโยบายเร่งด่วนที่จะดำเนินการตามเจตนารมณ์ดังกล่าวโดยกำหนดไว้ในข้อ ๑.๓ การลดภาวะค่าครองชีพของประชาชน ข้อ ๑.๓.๑ ให้ทุกคนมีโอกาสได้รับการศึกษาฟรี ๑๕ ปี โดยสนับสนุน

๑. ค่าตำราเรียนหลัก (๘ กลุ่มสาระ ภาษาไทย, ภาษาอังกฤษ, สังคม, คณิตศาสตร์, วิทยาศาสตร์, ศิลปะ, สุขศึกษา, การงานอาชีพ
๒. ค่าชุดนักเรียน
๓. ค่าอุปกรณ์การเรียน
๔. ค่าสนับสนุน (กิจกรรมพัฒนาผู้เรียน

โดยจะจัดให้ทุกคนมีโอกาสได้รับการศึกษาฟรี ๑๕ ปี ตั้งแต่อนุบาลถึงมัธยมศึกษาตอนปลายพร้อมทั้งเน้นประสิทธิภาพการบริหารจัดการให้เกิดความเสมอภาค และเป็นธรรมในโอกาสทางการศึกษาแก่ประชาชน กลุ่มผู้ด้อยโอกาส เช่น ผู้ยากไร้, พิการ, ยากลำบาก, ผู้บกพร่องทางร่างกายและชนต่างวัฒนธรรม

วัตถุประสงค์

เพื่อให้ทุกคนมีโอกาสได้รับการศึกษาโดยไม่เสียค่าใช้จ่ายในรายการต่อไปนี้ หนังสือ, อุปกรณ์การเรียน, เครื่องแบบนักเรียน, กิจกรรมพัฒนาผู้เรียนโดยใช้งบประมาณ

๑. หนังสือ	ม. ๑	๘๐๘	บาท/คน/ปี
	ม. ๒	๙๒๑	บาท/คน/ปี
	ม. ๓	๙๙๖	บาท/คน/ปี
	ม. ๔	๑,๓๘๔	บาท/คน/ปี
	ม. ๕	๑,๓๒๖	บาท/คน/ปี
	ม. ๖	๑,๑๖๔	บาท/คน/ปี

โรงเรียนจะเป็นผู้กำหนดการจัดการจัดหาหนังสือ

๒. อุปกรณ์การเรียนจำเป็นสำหรับนักเรียน ประกอบด้วย แบบฝึกหัดกลุ่มสาระการเรียนรู้, สมุด, ปากกา, ดินสอ, ยางลบ, ไม้บรรทัด, เครื่องมือเรขาคณิต, วัสดุฝึก, ICT, CD, กระดาษ A๔

มัธยมศึกษาตอนต้น	๕๒๐	บาท/คน/ปี
มัธยมศึกษาตอนปลาย	๕๒๐	บาท/คน/ปี

๓. เครื่องแบบนักเรียน

ชาย เสื้อ/กางเกง คนละ	๒	ชุด
หญิง เสื้อ/กระโปรง คนละ	๒	ชุด
มัธยมศึกษาตอนต้น	๕๐๐	บาท/คน/ปี
มัธยมศึกษาตอนปลาย	๕๕๐	บาท/คน/ปี

กรณีที่นักเรียนมีชุดนักเรียนเพียงพอแล้ว สามารถซื้อ เข็มขัด/รองเท้า/ถุงเท้า/ชุดลูกเสือ/ชุดเนตรนารี ชุดยวกาชาด/ชุดกีฬา

๔. กิจกรรมพัฒนาผู้เรียน กิจกรรมพัฒนาผู้เรียนประกอบไปด้วย

๑. กิจกรรมวิชาการ
๒. กิจกรรมคุณธรรม
๓. ลูกเสือ/เนตรนารี/ยวกาชาด/ทัศนศึกษา
๔. บริการสารสนเทศ/ICT (ผู้แทนครู ผู้แทนผู้ปกครอง ผู้แทนชุมชน และผู้แทนกรรมการ

นักเรียน และคณะกรรมการสถานศึกษา ชั้นพื้นฐานมีส่วนร่วมในการพิจารณา

มัธยมศึกษาตอนปลายต้น	๘๙๗	บาท/คน/ปี
มัธยมศึกษาตอนปลายต้น	๙๖๙	บาท/คน/ปี

ค่าใช้จ่ายที่ได้รับจากการจัดสรรให้ พ.ศ. ๒๕๕๔

ที่	ระดับชั้น	หนังสือเรียน (บาท/ปี)	อุปกรณ์การเรียน (บาท/ภาค)	เครื่องแบบ (บาท/ปี)	กิจกรรมพัฒนาผู้เรียน (บาท/ภาค)
๑	ม.๑	๘๐๘	๒๖๐	๕๐๐	๔๔๘
๒	ม.๒	๙๒๑	๒๖๐	๕๐๐	๔๔๘
๓	ม.๓	๙๙๖	๒๖๐	๕๐๐	๔๔๘
๔	ม.๔	๑,๓๘๔	๒๖๐	๕๕๐	๔๘๔
๕	ม.๕	๑,๓๒๖	๒๖๐	๕๕๐	๔๘๔
๖	ม.๖	๑,๑๖๔	๒๖๐	๕๕๐	๔๘๔

หมายเหตุ

๑. หนังสือเรียนและกิจกรรมพัฒนาผู้เรียน โรงเรียนจะดำเนินการจัดให้
๒. เครื่องแบบและอุปกรณ์การเรียน ผู้ปกครองนักเรียนรับบริจาคจากโรงเรียนดำเนินการ (นำหลักฐานการจ่ายมอบให้ทางโรงเรียน

กลุ่มบริหารกิจการ
นักเรียน

แผนภูมิโครงสร้างกลุ่มบริหารกิจการนักเรียน

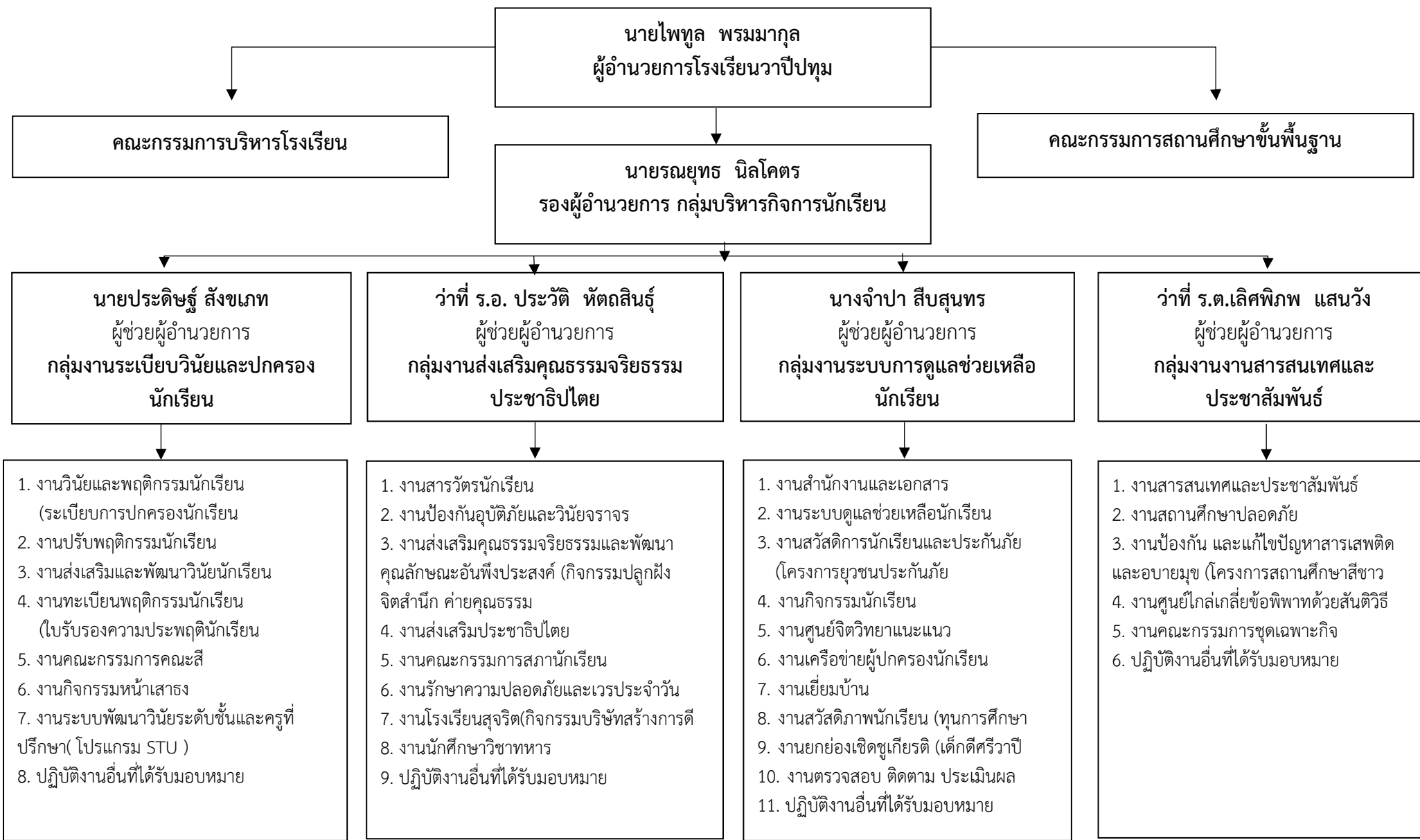

การแต่งกาย
โรงเรียนวาปีปทุม

การแต่งกายโรงเรียนวาปีปทุม
ชุดนักเรียนชั้นมัธยมศึกษาตอนต้น



ชุดนักเรียนชั้นมัธยมศึกษาตอนปลาย



ชุดพลະชั้นมัธยมศึกษาตอนต้น/ตอนปลาย



ชุดลูกเสือ



ชุดเนตรนารี



ชุดยูวกาชาด



ชุดผู้บำเพ็ญประโยชน์



ชุดนักศึกษาวิชาทหาร



ข้อปฏิบัติที่นักเรียนควรทราบ

๑. พิธีเคารพธงชาติ

- ๐๗.๕๐ น. - เพลงมาร์ชโรงเรียนวาปีปทุม นักเรียนเข้าแถวพร้อมกันที่บริเวณหน้าเสาธง
- ๐๘.๐๐ น. - ตัวแทนนักเรียนเวรประจำวัน ทำหน้าที่ประสานงานหน้าเสาธง และสั่ง "เคารพธงชาติทั้งหมด ตรง"
- ตัวแทนนักเรียนร้องเพลงชาติ สวดมนต์ไหว้พระ แม่เมตตาและกล่าวคำปฏิญาณตน ปฏิญาณโรงเรียนสุจริต
- ตัวแทนนักเรียนนำเสนอธรรมะเช้านี้, กลอนสอนใจ และเกร็ดความรู้
- ๐๘.๓๐ น. - นักเรียนแยกเข้าห้องเรียนอย่างเป็นระเบียบ

๒. การมาโรงเรียนสาย

๒.๑ นักเรียนที่มาสายคือ นักเรียนที่ไม่อยู่ในแถวเมื่อครูที่ปรึกษาสำรวจจำนวนนักเรียนในพิธีหน้าเสาธงหรือนักเรียนที่มาไม่ทันเริ่มกิจกรรมหน้าเสาธง

๒.๒ นักเรียนมาสายจะต้องไปรายงานตัว และชี้แจงต่อครูที่ปรึกษาในวันนั้น ถ้ามีเหตุสุดวิสัยให้ครูที่ปรึกษามาแจ้งที่กลุ่มบริหารกิจการนักเรียนเพื่อหาแนวทางร่วมกันให้เกิดความก้าวหน้า ในเชิงพัฒนา และแก้ปัญหาร่วมกัน

๒.๓ การมาสายถือเป็นข้อบกพร่อง ครูที่ปรึกษาจะแจ้งการมาโรงเรียนสายของนักเรียนให้ผู้ปกครองทราบ

๓. การเดินทางไป - กลับ

๓.๑ นักเรียนที่เดินทางมาโรงเรียนโดยวิธีเดินเท้า ให้เดินริมขวาของถนนทางเท้า อย่าเดินบนผิวจราจร

๓.๒ นักเรียนที่เดินทางมาโรงเรียน ที่มารถโดยสารหรือผู้ปกครองมาส่ง (จอดหน้าโรงเรียน ให้เข้าประตูหน้าโรงเรียนด้านทิศตะวันออก(ติดกับฐานพระพุทธรูป) เมื่อเข้าไปในบริเวณโรงเรียนจะไหว้ครู ครูเวร และพระพุทธรูปที่หน้าประตู แล้วจึงเดินทางเข้ามาโดยผู้ที่เดินเท้าจะต้องใช้ทางเดินที่มีหลังคาเลนขวา ส่วนนักเรียนที่มาด้วยรถจักรยาน จักรยานยนต์ ให้เข้าประตูด้านหลังหอประชุม เมื่อถึงเวลา ๐๘.๐๐ น. โรงเรียนจะปิดประตูด้านหลังเพื่อให้ใช้ประตูด้านหน้าประตูเดียว เมื่อจะออกจากโรงเรียนนักเรียนที่เดินเท้าใช้เลนซ้ายมือตนเอง ส่วนรถจักรยาน จักรยานยนต์ โรงเรียนจะเปิดประตูด้านหลังเมื่อเวลา ๑๖.๐๐ น. ให้ออกทางประตูหลังเท่านั้น

๔. การปฏิบัติตนในห้องเรียน

๔.๑ การเข้าห้องเรียนหลังสัญญาณผ่านไปแล้ว ๕ นาที จะถือว่าเข้าห้องเรียนช้า

๔.๒ ในระหว่างที่มีการเรียนการสอนไม่อนุญาตให้นักเรียนออกจากห้องเรียนก่อนได้รับอนุญาต หากจะดื่ม น้ำ เข้าห้องน้ำ ให้ใช้เวลาระหว่างเปลี่ยนคาบ ๕ นาที

๔.๓ การไม่เข้าเรียนวิชาใดวิชาหนึ่ง นอกจากจะถูกเช็คให้ขาดเรียนแล้ว ยังเป็นการจงใจกระทำผิดอีกด้วย

๔.๔ ไม่นำโทรศัพท์ขึ้นมาเล่นขณะทำการเรียนการสอน เว้นแต่เป็นการสืบค้นข้อมูลในวิชานั้น ๆ

๔.๕ ไม่นำอาหาร เครื่องดื่มเข้าไปรับประทานในห้องเรียน

- ๔.๖ ต้องตั้งใจเรียน ไม่นำวิชาอื่นขึ้นมาอ่านหรือทำ ในขณะที่เรียนวิชานั้นอยู่
- ๔.๗ ไม่ย้ายที่นั่ง พุดคุย ทำเสียงดัง รบกวนเพื่อนขณะเรียน เพราะทำให้เสียบรรยากาศในการเรียน
- ๔.๘ หากมีปัญหาข้อสงสัยให้ยกมือขออนุญาตเมื่อได้รับอนุญาต จึงยื่นขึ้นถามหรือแสดงความคิดเห็น

๕. การลาโรงเรียน

๕.๑ การลาโรงเรียนมี ๒ รูปแบบ

๕.๑.๑ มาโรงเรียนแล้วลากลับบ้านหรือมีเหตุสุดวิสัยเป็นสาเหตุที่ต้องลาด้วยความเห็นชอบของครูที่ปรึกษาหรือคุณครูประจำวิชา นักเรียนจะต้องใช้ใบลาที่ทางโรงเรียนจัดทำขึ้นเท่านั้น (รับที่ห้องกิจการนักเรียน)

๕.๑.๒ ลามาจากบ้าน กรณีนี้ให้ใช้ใบลาที่สะอาดเรียบร้อยที่สามารถหาได้

๕.๒ การลงนามในใบลาต้องเป็นผู้ปกครองที่ลงลายมือชื่อไว้กับทางโรงเรียนเป็นผู้รับรองเท่านั้น

๕.๓ นักเรียนที่ขาดเรียน และไม่สามารถส่งใบลาได้ หรือออกจากบ้านแต่ไม่ถึงโรงเรียน ถ้าสืบได้ว่ามีเจตนากระทำผิดระเบียบจะมีความผิดฐานหลบหนีโรงเรียน

๕.๔ ให้ส่งใบลาที่ครูที่ปรึกษา ครูที่ปรึกษาจะแจ้งให้หัวหน้าห้องหรือรองหัวหน้าห้องแล้วหัวหน้าห้องหรือรองหัวหน้าห้องรายงานต่อคุณครูประจำวิชาที่สอนพร้อมหลักฐานการลา ในกรณีที่ครูที่ปรึกษามีข้อสงสัยอาจไปตรวจลายมือชื่อผู้ปกครองได้ที่ห้องกิจการนักเรียน

๖. การออกนอกโรงเรียน

๖.๑ ไม่อนุญาตให้ออกนอกบริเวณโรงเรียนในขณะที่มีการเรียนการสอน เว้นแต่จะมีหนังสือแจ้งความจำเป็นจากผู้ปกครอง

๖.๒ ถ้าได้รับอนุญาตให้ออกนอกบริเวณโรงเรียน จะต้องขอบัตรอนุญาตจากกลุ่มบริหารกิจการนักเรียนนำไปแสดงต่อเจ้าหน้าที่รักษาประตูและจะต้องนำบัตรอนุญาตมาคืนเจ้าหน้าที่รักษาประตู แล้วเจ้าหน้าที่รักษาประตูจะส่งคืนยังกลุ่มบริหารกิจการนักเรียนหลังเลิกเรียน

๖.๓ การทำบัตรอนุญาตหาย หรือไม่นำมาคืน จะถือว่าจงใจทำผิดต้องได้รับโทษจากทางโรงเรียน

๖.๔ การออกนอกโรงเรียนโดยไม่ได้รับอนุญาต เป็นการฝ่าฝืนระเบียบวินัยของโรงเรียนโดยจงใจ

๖.๕ การออกนอกบริเวณโรงเรียนในระหว่างที่มีการเรียนการสอน ให้ใช้ประตูด้านทิศตะวันออก ประตูหน้าเพียงประตูเดียว

๗. การแสดงความเคารพครู - อาจารย์ เป็นสิ่งที่นักเรียนจะต้องปฏิบัติ

๗.๑ อยู่ในบริเวณโรงเรียนให้หยุดยืนตรงแล้วยกมือไหว้

๗.๒ อยู่นอกบริเวณโรงเรียนให้หยุดแล้วยกมือไหว้

๗.๓ นักเรียนที่ขี่จักรยานหรือจักรยานยนต์ ให้ค้อมศีรษะพองาม

๗.๔ นักเรียนที่ไม่ทำความเคารพครู จะถือว่านักเรียนไม่มีระเบียบวินัย

๘. การปฏิบัติตนขณะอยู่ในบริเวณโรงเรียนของนักเรียน

๘.๑ เมื่อมาถึงโรงเรียน จะต้องอยู่ในความดูแลรับผิดชอบตามคำสั่งและระเบียบข้อบังคับของโรงเรียน ห้ามออกนอกบริเวณโรงเรียนระหว่างเวลาทำการสอน เว้นแต่ได้รับอนุญาต

๘.๒ ต้องเชื่อฟังและอยู่ในโอวาท คำแนะนำของคุณครูทุกท่าน

๘.๓ ต้องประพฤติตนให้เหมาะสมกับสภาพนักเรียนที่ดี เช่น ไม่สูบบุหรี่/ยาเสพติดทุกชนิด ไม่ดื่มเหล้า ไม่เล่นการพนัน ไม่พูดจาหยาบคาย ไม่หนีเรียน

๘.๔ มีความสุภาพอ่อนโยนต่อบุคคลทั่วไป

๘.๕ เป็นผู้มีความวินัยในตนเอง

๘.๖ เมื่อเข้าพบครูให้นักเรียนยืนด้วยความเคารพ และสุภาพในลักษณะสำรวม ถ้าเข้าพบพร้อมกันหลายคน ต้องเข้าแถวตามลำดับก่อนหลังไม่ควรยืนรุมล้อมครู

๘.๗ ร่วมมือกันรักษาความสามัคคีในหมู่คณะ

๘.๘ ต้องช่วยกันดูแลรักษาทรัพย์สินสมบัติของโรงเรียนที่เป็นส่วนรวม

๘.๙ ต้องช่วยกันประหยัดการใช้น้ำ และกระแสไฟฟ้าของโรงเรียน อันเป็นพลังงานของชาติ นักเรียนคนใดที่ออกจากห้องเรียน ห้องปฏิบัติการ ห้องประชุมเป็นคนสุดท้ายให้ปิดไฟฟ้าทุกดวงและทุกครั้ง หากพบว่ามีการเปิดไฟฟ้าทิ้งไว้ให้ช่วยกันปิด การใช้น้ำต้องใช้อย่างประหยัดไม่เปิดก๊อกน้ำทิ้งไว้

๘.๑๐ ไม่ส่งเสียงรบกวนห้องเรียนข้างเคียง

๙. การปฏิบัติตนทั่วไป

๙.๑ ไม่กระทำการใดๆ อันเป็นความเสื่อมเสียชื่อเสียงของโรงเรียนและหมู่คณะ

๙.๒ ช่วยกันเพิ่มพูนชื่อเสียง ศรัทธา และความเลื่อมใสให้แก่โรงเรียนและหมู่คณะ

๙.๓ เลื่อมใสในศาสนาที่ตนนับถือ มีเมตตา กรุณา เสียสละ เอื้อเฟื้อเผื่อแผ่ ต่อผู้อื่นตามสมควร และถือประโยชน์ส่วนร่วมเป็นสำคัญ

๙.๔ มีความอดทน ตั้งใจศึกษาเล่าเรียน และมีความพยายามอย่างเต็มความสามารถ ทั้งขณะที่อยู่ในโรงเรียนและที่บ้าน

๙.๕ เป็นผู้ปฏิบัติตนตามระเบียบข้อบังคับ กฎหมาย และกติกาสังคม อยู่ในขนบธรรมเนียมประเพณีที่ดีงาม กล่าวพูด กล่าวตัดสินใจในสิ่งที่ควร รู้จักสิทธิหน้าที่ของตนอยู่ทุกขณะ

๙.๖ ยึดถือคุณธรรม ความกตัญญูกตเวที ความสามัคคี ความซื่อสัตย์สุจริต ความอดุสาหะ วิริยะ ขยัน อดทน มีวินัยในตนเอง

๙.๗ รักษาคำพูด รับปากว่าจะทำอย่างไร ก็ต้องทำอย่างนั้นเสมอ

๙.๘ มาเรียนอย่างสม่ำเสมอ เมื่อหยุดเรียนต้องปฏิบัติให้ถูกต้องตามระเบียบการลา

๙.๙ พึงลดการขัดแย้งด้วยการข่มใจ มีเหตุผล เคารพผู้ใหญ่

๙.๑๐ ใช้เวลาว่างให้เป็นประโยชน์ต่อการศึกษาเล่าเรียน เพิ่มพูนประสบการณ์ ความรู้ ความชำนาญ เสริมสร้างสุขภาพด้วยการออกกำลังกาย รับประทานอาหารถูกสุขลักษณะและพักผ่อนให้เพียงพอ เสริมสร้าง ความสัมพันธ์อันดี และมีกิจกรรมร่วมกันกับบุคคลภายในครอบครัวและหมู่คณะ

๙.๑๑ เมื่อเลิกเรียนให้รีบกลับบ้าน เว้นแต่จะมีกิจกรรมที่ครูควบคุมการฝึกซ้อม หรือควบคุมการเล่น นักเรียนไม่ควรอยู่โรงเรียนเกินเวลา ๑๗.๐๐ น.

๙.๑๒ หลีกเลียงไม่มั่วสุมแหล่งอบายมุขและยาเสพติด

๙.๑๓ การติดต่อราชการของนักเรียนกับโรงเรียน ครู หรือการเข้ามาในโรงเรียน นักเรียนจะต้องแต่งเครื่องแบบนักเรียนหรือชุดกีฬาตามระเบียบของโรงเรียนเท่านั้น

๙.๑๔ โรงเรียนจะไม่กระทำกิจกรรมใดๆ ให้กับนักเรียนที่มาติดต่อราชการที่แต่งกายไม่เรียบร้อย

๙.๑๕ ไม่อนุญาตให้นักเรียนสวมใส่เครื่องประดับและของมีค่าทุกประเภท ยกเว้นนาฬิกาเท่านั้น

๑๐. การเล่น

๑๐.๑ ห้ามเล่นกีฬาบนถนน ในห้องเรียน ห้องประชุม สนามหญ้า หรือสวนหย่อม และทุกบริเวณรอบ อาคารเรียนและอาคารปฏิบัติการ

๑๐.๒ ขณะเล่นกีฬาในโรงเรียนควรใช้สนามกีฬาที่โรงเรียนจัดให้ และระมัดระวังอย่าทำให้ทรัพย์สินของโรงเรียนเสียหาย

๑๐.๓ สถานที่เล่น คือ โชนกีฬา ซึ่งเป็นสถานที่เล่นของโรงเรียน ได้แก่ สนามฟุตบอล, บาสเกตบอล, วอลเลย์บอล, สนามตะกร้อ และในศูนย์ฝึกกีฬาเท่านั้น

๑๑. การรับประทานอาหาร

๑๑.๑ ให้รับประทานอาหารที่โรงอาหาร และสถานที่ที่โรงเรียนจัดให้ หรืออนุญาตเป็นการชั่วคราว ห้ามรับประทานอาหารในห้องเรียนโดยเด็ดขาด

๑๑.๒ ไม่เดินรับประทานอาหาร เครื่องดื่ม หรือของขบเคี้ยวทุกชนิด

๑๑.๓ การซื้ออาหารต้องเข้าแถวตามลำดับก่อนหลัง

๑๑.๔ ภายหลังจากรับประทานอาหารแล้ว ให้นำภาชนะใส่อาหารไปส่งคืนยังที่ที่จัดไว้ ถุงพลาสติกไม่เสียบอาหารหรือเศษอาหารให้ทิ้งลงในถังขยะที่จัดไว้

๑๑.๕ ไม่ออกนอกบริเวณโรงเรียนไปรับประทานอาหารข้างนอก หรือริมรั้วโดยเด็ดขาด เว้นแต่ได้รับอนุญาต

๑๑.๖ ไม่ส่งอาหารจากภายนอกเข้ามารับประทานอาหาร

๑๒. การรักษาสิ่งแวดล้อมและความสะอาด

๑๒.๑ ไม่บ้วนปาก หรือถ่มน้ำลาย (ต้องบ้วนใส่กระดาด แล้วนำไปทิ้งถังขยะหรือในที่ที่เหมาะสม

๑๒.๒ ไม่ขว้างปาทิ้งเศษกระดาดหรือสิ่งของเหลือใช้ออกนอกห้องเรียนหรือทิ้งลงบนพื้นห้องเรียน ห้องปฏิบัติการ สนาม หรือบริเวณโรงเรียน คุณต้องทิ้งลงในถังขยะทุกครั้ง

๑๒.๓ ไม่ขีดเขียนข้อความ รูป บนฝาผนัง ประตู หน้าต่าง โต๊ะเรียน ห้องน้ำ ทั้งในที่ลับและที่แจ้ง

๑๒.๔ ไม่ดึง เดีด ต้นไม้ กิ่งไม้ ดอกไม้ในบริเวณโรงเรียนและในที่สาธารณะทั่วไป

๑๒.๕ รักษาความสะอาดห้องเรียน อาคารเรียน บริเวณทั่วไปของโรงเรียน และรักษาทรัพย์สินต่างๆ ของห้องเรียน และโรงเรียนให้อยู่ในสภาพดี และเรียบร้อยอยู่เสมอ

๑๒.๖ ไม่เคลื่อนย้าย โต๊ะ เก้าอี้ ครุภัณฑ์ออกนอกห้องเรียนโดยไม่ได้รับอนุญาต

๑๒.๗ ไม่ทำลายสิ่งของต่างๆ ให้ชำรุดเสียหาย

๑๒.๘ ในกรณีทำทรัพย์สินของโรงเรียนเสียหายนักเรียนต้องรับผิดชอบค่าใช้จ่าย ตามราคา ของทรัพย์สินนั้น

๑๒.๙ ช่วยกันรักษาธรรมชาติ ต้นไม้ และสภาวะแวดล้อมให้สวยงามอยู่ตลอดเวลา ห้ามเดินลัดสนาม โดยเด็ดขาด

๑๓. เครื่องใช้ประจำตัวนักเรียน

๑๓.๑ กระเป๋าหนังสือให้ใช้กระเป๋าหนังสือแบบนักเรียนสีดำ หรือตามแบบที่โรงเรียนกำหนด

๑๓.๒ ของใช้เสื้อผ้าทุกชนิด รองเท้าที่นำมาใช้ในโรงเรียนควรเขียนชื่อติด หรือปักชื่อให้ชัดเจน ไม่ลบ ไม่หลุด หรือขาดง่าย เพื่อป้องกันการหยิบผิด

๑๓.๓ แก้วน้ำประจำตัวควรมีแก้วน้ำคนละ ๑ ใบ ไม่ใช่ปะปนกับคนอื่น เพื่อความสะอาดและสุขภาพ

๑๔. การใช้โทรศัพท์ของห้องเรียน

๑๔.๑ โรงเรียนไม่ประสงค์ให้นักเรียนใช้โทรศัพท์ของตนเอง และไม่ประสงค์ให้ผู้ปกครองติดต่อ กับนักเรียนทางโทรศัพท์ในเวลาเรียน

๑๔.๒ นักเรียนคนใดที่นำโทรศัพท์มือถือมาโรงเรียน ต้องปิดโทรศัพท์มือถือในขณะที่อยู่ในห้องเรียน ถ้ามีเสียงดังขึ้น ครูผู้สอนจะยึดไว้ และให้บิดามารดาเท่านั้นมารับเครื่องโทรศัพท์คืนในครั้งที่ ๑ และถ้ามีครั้งที่ ๒ โรงเรียนจะยึดไว้โดยไม่คืน และโรงเรียนจะไม่รับผิดชอบในการสูญหาย

๑๕. การติดต่อระหว่างบ้านกับโรงเรียน

๑๕.๑ โรงเรียนจะเชิญผู้ปกครองมาโรงเรียน เมื่อนักเรียนมีปัญหาเกี่ยวกับความประพฤติ หรือพฤติกรรมต่างๆ ของนักเรียนเพื่อจะได้ช่วยปรับปรุงและแก้ไขพฤติกรรมนักเรียน

๑๕.๒ ผู้ปกครองมีกิจธุระจะขอพบหรือเยี่ยมนักเรียนในเวลาเรียนให้แจ้งความจำนงที่ ประชาสัมพันธ์ โรงเรียนจะติดต่อให้นักเรียนมาพบตามต้องการ

๑๕.๓ ผู้ปกครองที่มีปัญหาเกี่ยวกับนักเรียนในปกครองของท่าน โปรดไปพบหรือปรึกษากับกลุ่มกิจการนักเรียนได้ในเวลาราชการ ณ อาคารสำนักงานกิจการนักเรียน

๑๕.๔ ผู้ที่ไม่ได้เป็นผู้ปกครองของนักเรียน ไม่มีสิทธิอนุญาตรับนักเรียนออกนอกโรงเรียนในเวลาเรียน ยกเว้นได้รับมอบหมายจากผู้ปกครองเป็นลายลักษณ์อักษร และโรงเรียนพิจารณาตามความเหมาะสมเสียก่อน

๑๕.๕ โรงเรียนจะไม่ดำเนินการประชาสัมพันธ์หรือติดต่อให้นักเรียนมาพบขณะมีการเรียนการสอน แต่จะพิจารณาอนุญาตให้เฉพาะกรณีที่นักเรียนมีความจำเป็นจริงๆ เท่านั้น

๑๕.๖ ผู้ปกครองนักเรียนนำของฝากให้นักเรียนในเวลาเรียน โปรดติดต่อและฝากของได้ที่ ประชาสัมพันธ์ของโรงเรียน และควรเขียนชื่อ-นามสกุล และระดับชั้นของนักเรียนให้ชัดเจนทุกครั้ง

๑๕.๗ โรงเรียนกำหนดวันประชุมผู้ปกครองอย่างน้อย ปีละ ๑ ครั้ง

ระเบียบการควบคุมความประพฤตินักเรียน
โรงเรียนวชิรวิทย์ อำเภอวชิรวิทย์ จังหวัดมหาสารคาม พุทธศักราช ๒๕๖๔

เพื่อให้การควบคุมความประพฤติและการแต่งกายของนักเรียนโรงเรียนวชิรวิทย์ เป็นไปตามประกาศคณะปฏิวัติ ฉบับที่ ๑๓๒ ลงวันที่ ๒๒ เมษายน ๒๕๑๕ และระเบียบของกระทรวงศึกษาธิการ พ.ศ. ๒๕๑๕ ว่าด้วยเครื่องแบบนักเรียน โรงเรียนจึงกำหนดระเบียบขึ้น เพื่อเป็นหลักฐานในการปกครอง ดังนี้

หมวดที่ ๑

ว่าด้วยความประพฤติของนักเรียน

เพื่อให้การควบคุมความประพฤติของโรงเรียนวชิรวิทย์ให้ดำเนินไปด้วยความเรียบร้อย โรงเรียนจึงห้ามนักเรียนโรงเรียนวชิรวิทย์ทุกคนประพฤติตัวไม่เหมาะสมกับสภาพการเป็นนักเรียน ดังนี้

๑. ประพฤติตนในทำนองชู้สาว
๒. ยุยงส่งเสริมหรือกระด้างกระเดื่องอันเป็นที่ก่อให้เกิดการแตกแยกในหมู่คณะ และการกระทำตนเป็นอันธพาล
๓. ลักขโมย จี้ ปล้น วิ่งราว หรือประพฤติน่าเกลียดลักษณะการขโมย
๔. ประพฤติชั่วอย่างร้ายแรง หรือกระทำให้ใด ๆ ที่จะนำความเสื่อมเสียมาสู่โรงเรียน
๕. เสพยาเสพติดให้โทษอย่างร้ายแรง (กัญชา, ฝิ่น, เฮโรอีน, ดมทินเนอร์ ฯลฯ)
๖. เข้าไปในสถานบริการตามกฎหมายว่าด้วยสถานบริการที่มีลักษณะ ไนต์คลับ สถานอาบน้ำอบบวด สถานที่ค้าประเวณี เว้นแต่ผู้มีสภาพพำนักในสถานและผู้ปกครองต้องแจ้งให้โรงเรียนทราบ
๗. พกอาวุธเข้ามาในสถานศึกษา หรือเข้าไปในสาธารณะสถาน
๘. ทำลายทรัพย์สินสมบัติของโรงเรียนหรือของผู้อื่น
๙. แสดงอาการไม่เคารพครู - อาจารย์
๑๐. สูบบุหรี่ ดื่มสุรา หรือเครื่องดองของเมา
๑๑. เล่นการพนันหรือมั่วสุมแหล่งอบายมุข
๑๒. ก่อการทะเลาะวิวาทสถานหนัก
๑๓. ออกนอกเขตโรงเรียนโดยมิได้รับอนุญาต
๑๔. หลบหนีชั่วโมงเรียน
๑๕. เทียบกลางคืน ระหว่างเวลา ๒๐.๓๐ - ๐๔.๐๐ น. ของวันรุ่งขึ้น เว้นคืนวันศุกร์หรือคืนวันเสาร์ หรือได้รับอนุญาตจากทางโรงเรียน
๑๖. ขาดเรียนบ่อยๆ โดยไม่มีใบลา และไม่ทราบสาเหตุ
๑๗. กล่าววาจาหยาบคาย ทะเลาะหรือกลั่นแกล้งผู้อื่น
๑๘. ชัดคำสั่งโรงเรียน ไม่เคารพต่อสถานศึกษา ไม่เข้าร่วมกิจกรรม
๑๙. แต่งกายผิดระเบียบของโรงเรียน

๒๐. มาสายบ่อย

๒๑. รับประทานอาหารในห้องเรียนขณะที่มีการเรียนการสอนหรือรับประทานอาหารก่อนเวลา

๒๒. ส่งเสียงหรือกระทำการอันเป็นที่รบกวนต่อผู้อื่น

๒๓. นำหนังสือรูปภาพลามกอนาจารเข้ามาในสถานศึกษา

๒๔. ขีดเขียนข้อความ หรือถ้อยคำในที่ไม่ว่าสมควรอันจะนำความเสื่อมเสียมาสู่โรงเรียนและผู้อื่น

๒๕. ทุจริตในการสอบ

หมวด ๒

ว่าด้วยการแต่งกายของนักเรียน

ก. ระดับมัธยมศึกษาตอนต้น

๑. นักเรียนชาย

๑.๑ เสื้อ เสื้อเชิ้ตคอตั้งสีขาวเกลี้ยงไม่มีลวดลาย ไม่บางจนเกินไป ใช้กระดุมสีขาวกลม ขนาดเส้นผ่านศูนย์กลาง ๑ เซนติเมตร แขนเสื้อสั้นเพียงข้อศอกหรือเลยข้อศอกไม่เกิน ๓ เซนติเมตร พอเหมาะกับขนาดของตัวเสื้อ เนื้อกระเปาะขึ้นไป ๒ เซนติเมตร ให้ปักชื่อเป็นสีน้ำเงิน ด้วยตัวหนังสือไทยสูง ๑.๐ เซนติเมตร การปักให้อยู่ในแนวเดียวกันกับชื่อเบื้องซ้าย การปักหน้าอกเสื้อ ให้ปักด้วยไหมสีน้ำเงินใต้ตัวอักษร ว.ท. ให้ปักเลขประจำตัวอารบิก สูง ๐.๕๐ เซนติเมตร

๑.๒ กางเกง กางเกงสีทึบไม่มีจีบด้านหน้าข้างละจีบ และต้องไม่เย็บจีบตาย ไม่มีกระเปาะหลังหรือกระเปาะหน้า มีแต่กระเปาะข้างแนวเดียวกับตะเข็บข้างละ ๑ กระเปาะ ขนาดกว้างหรือลึกพอเหมาะ ปลายกางเกงเมื่อยืนตรงต้องมีขนาดกว้าง ๕ - ๖ เซนติเมตร เวลาสวมกางเกงทับชายเสื้อไว้ให้เรียบร้อย

๑.๓ เข็มขัด ใช้เข็มขัดหนังสีน้ำตาลไม่มีลวดลาย ขนาดกว้าง ๓ - ๔ เซนติเมตร หัวเข็มขัดเป็นโลหะ สีทองรูปสี่เหลี่ยมผืนผ้าชนิดหัวกลัดเจาะ ๑ รู หรือหัวเข็มขัดลูกเสือ เข็มขัดนี้ใช้คาดทับขอบหรือหัวกางเกง ในลักษณะพองามไม่หลวมหรือแน่นเกินไป โดยสอดเข้าหูกางเกง

๑.๔ รองเท้า เป็นรองเท้านุ่มสันไม่หุ้มข้อ เป็นผ้าใบหรือหนังก็ได้ ถ้าเป็นหนังไม่ต้องเป็นหนังกลับ สีรองเท้าเป็นสีน้ำตาล เชือกผูกกรองเท้าเป็นสีเดียวกันกับรองเท้า รองเท้าจะต้องไม่มีลวดลายใดๆ

๑.๕ ถุงเท้า ให้ใช้สีน้ำตาล สำหรับเครื่องแบบนักเรียน และถุงเท้าสีทึบยาว สำหรับเครื่องแบบลูกเสือ

๑.๖ ชุดกีฬา เสื้อให้ใช้เสื้อยืดสีเหลืองของโรงเรียน กางเกงวอร์มสีดำ รองเท้าใช้รองเท้าผ้าใบสีทึบ

๑.๗ เครื่องแบบวิชากิจกรรม แต่งตามกิจกรรมตามต้นสังกัดในวันที่เรียนกิจกรรมเครื่องแบบ

๒. นักเรียนหญิง

๒.๑ ต้องไม่ใช่เครื่องสำอาง หรือสิ่งแปลกปลอมเพื่อการเสริมสวย ต้องตัดเล็บให้สั้น

๒.๒ เสื้อ สีขาวคอพับ ไม่มีลวดลายในตัว ลีอกพอเหมาะสม ควรให้สวมศีรษะได้สะดวก สาบตลบข้างใน ส่วนบนของส่าบให้ใหญ่ พอแบะคอแล้วมองเห็นตะเข็บข้างใน มีปกขนาด ๑๐ เซนติเมตร ๒ ชั้น เย็บเข้าถ้า แขนเสื้อสั้นเหนือข้อศอกมีจีบปลายเล็กน้อย มีผ้าขาวหุ้มปลายแขนเสื้อ ๓ เซนติเมตร ความยาวของตัวเสื้อ วัดจากข้อมือขึ้นมา เมื่อยืนตรงประมาณ ๑๐ เซนติเมตร ความกว้างพอเหมาะกับลำตัวไม่รัดเอว การปักอกเสื้อ ให้สูงพอเห็นได้ชัด ปักอย่างเดียวกับเสื้อนักเรียนชาย โบว์สีน้ำเงินผูกเป็นเงื่อนกลาสี

๒.๓ กระโปรง ใช้สีกรมท่า ไม่มีลวดลายใดๆ มีเกล็ดหน้า ๖ เกล็ด เกล็ดซ้อนกันห่าง ๓/๔ นิ้ว ชายกระโปรงเมื่อยืนขึ้นคลุมหัวเข่า วัดจากส่าบไม่เกิน ๒ - ๓ เซนติเมตร มีกระเป๋ายาว ข้างขวา ข้างซ้าย ไม่มีกระเป๋ แต่มีซิพขนาด ๖ นิ้ว กระโปรงไม่มีกระเป๋หน้า

๒.๔ รองเท้า เป็นรองเท้านักเรียนสีดำหุ้มส้นไม่หุ้มข้อ มีสายรัดหลังเท้าไม่มีลวดลาย ส้นรองเท้า สูงไม่เกิน ๒ - ๓ เซนติเมตร

๒.๕ ถุงเท้า ใช้ถุงเท้าสีขาวพับข้อแต่พองาม

๒.๖ ชุดกีฬา เสื้อใช้เสื้อยืดสีเหลืองของโรงเรียน กางเกงวอร์มสีดำไม่มีแถบ รองเท้าผ้าใบสีขาว

๒.๗ เครื่องแบบวิชากิจกรรม แต่งตามกิจกรรมตามต้นสังกัดในวันที่เรียนวิชากิจกรรมในเครื่องแบบ

ข. ระดับมัธยมศึกษาตอนปลาย

๑. นักเรียนชาย

๑.๑ เสื้อ กางเกง รองเท้า เหมือนกับนักเรียนชายระดับมัธยมศึกษาตอนต้น

๑.๒ เข็มขัด เป็นสายหนังสีน้ำตาล หรือเข็มขัดลูกเสือ แต่หัวเข็มขัดต้องเป็นโลหะสีทองเหลือง รูปสี่เหลี่ยมผืนผ้า ชนิดหัวกลัด เจาะรู ๑ รู

๑.๓ ถุงเท้า ใช้ถุงเท้าสีน้ำตาล, พับข้อแต่พองาม

๑.๔ ชุดกีฬา เสื้อให้ใช้เสื้อยืดสีเหลืองของโรงเรียน กางเกงวอร์มสีดำ รองเท้าผ้าใบสีน้ำตาล

๑.๕ เครื่องแบบวิชากิจกรรม ตามที่โรงเรียนกำหนด

๒. นักเรียนหญิง

๒.๑ ต้องไม่ใช่เครื่องสำอาง หรือสิ่งแปลกปลอมเพื่อการเสริมสวย ต้องตัดเล็บให้สั้น

๒.๒ รองเท้า กระโปรง ถุงเท้า เหมือนกับนักเรียนหญิงชั้นมัธยมศึกษาตอนต้น

๒.๓ เสื้อ คอเชิ้ตสีขาว แขนสั้นไม่มีลวดลาย ผ่าอกตลอดทำเป็นสาบตลบเข้าข้างใน กว้าง ๓ เซนติเมตร มีกระดุมกลมแบนสีขาวเส้นผ่านศูนย์กลาง ๑.๐ เซนติเมตร แขนยาวเหนือข้อศอกไม่เกิน ๒.๐ เซนติเมตร จีบปลายแขนเล็กน้อยปะด้วยผ้า ๒ ชั้น กว้าง ๓.๐ เซนติเมตร ให้สอดชายเสื้อไว้ในกระโปรง การปักหน้าอก เสื้อให้ปักเหมือนกับนักเรียนหญิงชั้นมัธยมศึกษาตอนต้นทุกอย่าง

๒.๔ เมื่อแต่งกายเครื่องแบบนักเรียนจะต้องใส่เสื้อซับในสีขาว แล้วสวมเสื้อนักเรียนด้านนอก

๒.๕ ชุดกีฬา เหมือนกับนักเรียนชายชั้นมัธยมศึกษาตอนปลาย ยกเว้นรองเท้าให้ใช้รองเท้าผ้าใบสีขาว

๒.๖ เครื่องแบบวิชากิจกรรม ตามที่โรงเรียนกำหนด

หมวด ๓
ว่าด้วยคณะสี

ให้จัดการปกครองนักเรียนเป็นคณะสี จำนวน ๕ คณะ ตามระเบียบว่าด้วยคณะสี พ.ศ. ๒๕๔๐

หมวด ๔
ว่าด้วยการกำหนดโทษ

๑. ให้ใช้ระบบครั้งที่ เป็นแนวทางในการควบคุมความประพฤติและการแต่งกาย
๒. ถ้านักเรียนประพฤติผิดระเบียบวินัยของโรงเรียน จะถูกจัดระบบครั้งที่ตามหมวดที่ ๗
๓. ถ้านักเรียนมีความประพฤติดีและเรียบร้อย ให้บวกคะแนนความประพฤติเพิ่มเติมตามเกณฑ์

หมวด ๕

๔. ให้กลุ่มบริหารกิจการนักเรียนเป็นผู้รวบรวมสถิติข้อมูลต่างๆ เกี่ยวกับคะแนนความประพฤติ

หมวด ๕
ว่าด้วยการเพิ่มคะแนนความประพฤติ

๑. พิจารณาว่าให้เพิ่มได้ ๕ คะแนน คือ
 - ก. เพิ่มภาคเรียนละ ๒ ครั้ง ครั้งละ ๕ คะแนน (ครั้งที่ ๑ ส่งคะแนนเพิ่มวันที่ ๑ - ๕ กรกฎาคม ครั้งที่ ๒ ส่งคะแนนเพิ่มวันที่ ๑ - ๕ ตุลาคม ครั้งที่ ๓ ส่งคะแนนเพิ่มวันที่ ๑ - ๕ มกราคม ครั้งที่ ๔ ส่งคะแนนเพิ่มวันที่ ๑ - ๕ มีนาคม ได้แก่

(๑) ช่วยงานกิจกรรมต่างๆ ของโรงเรียนที่จัดต่อเนื่องตลอดปี ได้แก่

- ๑.๑ งานทะเบียนสี หัวหน้ากลุ่มบริหารกิจการนักเรียนเป็นผู้เพิ่มคะแนน
- ๑.๒ งานห้องพยาบาล หัวหน้าฝ่ายพยาบาลเป็นผู้เพิ่มคะแนน
- ๑.๓ งานประชาสัมพันธ์ หัวหน้าฝ่ายประชาสัมพันธ์เป็นผู้เพิ่มคะแนน
- ๑.๔ งานห้องสมุด บรรณารักษ์เป็นผู้เพิ่มคะแนน
- ๑.๕ งานหมวดวิชา ครูหัวหน้าหมวดวิชาเป็นผู้เพิ่มคะแนน

(๒) งานทำความสะอาด

- ๒.๑ ทำความสะอาดห้องเรียนสม่ำเสมอ ครูที่ปรึกษาเป็นผู้เพิ่มคะแนน
- ๒.๒ ทำความสะอาดบริเวณทั่วไป ครูหัวหน้าคณะสีเป็นผู้เพิ่มคะแนน

- ข. เพิ่มภาคเรียนละ ๑ ครั้ง ครั้งละ ๕ คะแนน (ครั้งที่ ๑ ส่งคะแนนเพิ่มวันที่ ๑ - ๕ ตุลาคม ครั้งที่ ๒ ส่งคะแนนเพิ่มวันที่ ๑ - ๒ มีนาคม ได้แก่

(๑) ผู้มีเวลาเรียนเต็มภาคเรียน ครูประจำวิชาเป็นผู้เพิ่มคะแนน

ค. เพิ่มครั้งละ ๕ คะแนน ตามความดีที่เคยปฏิบัติคือ

- (๑) เก็บสิ่งของได้แจ้งให้ครูทราบ (มูลค่าไม่เกิน ๕๐ บาท) หัวหน้ากลุ่มบริหารกิจการนักเรียน หัวหน้าหมวดกิจกรรมหรือครูรับแจ้งเป็นผู้เพิ่มคะแนน

(๒) ช่วยกิจกรรมเป็นครั้งคราวตามที่โรงเรียนนัดหมาย ครูหัวหน้าคณะสีเป็นผู้รวบรวม เพิ่มคะแนน ได้แก่

กิจกรรมวันชาติ

๒.๑ วันเฉลิมพระชนมพรรษา

๒.๒ กิจกรรมลอยกระทง

๒.๓ กิจกรรมกีฬา

๒.๔ วันปิยะมหาราช

๒.๕ วันเด็กแห่งชาติ

๒.๖ กิจกรรมเข้าพรรษา

๒.๗ งานอื่นที่โรงเรียนมอบหมายให้ปฏิบัติ

๒. พิจารณาว่าให้เพิ่มได้ ๑๐ คะแนน คือ

ก. พิจารณาว่าให้เพิ่มได้ ๑๐ คะแนน ตามความดีที่ได้ปฏิบัติ ดังนี้

(๑) เป็นนักกีฬาตัวแทนของโรงเรียนที่มีความประพฤติดี ครูหัวหน้าหมวดวิชาพลานามัยเป็นผู้เพิ่มคะแนน หรือโค้ช หรือผู้จัดการที่มีเป็นผู้เพิ่มคะแนนให้

(๒) เก็บสิ่งของได้แจ้งครูทราบ มีมูลค่าตั้งแต่ ๕๐ บาทขึ้นไป หัวหน้ากลุ่มบริหารกิจการนักเรียน หัวหน้าหมวดกิจกรรม หรือครูผู้รับแจ้งเป็นผู้เพิ่มคะแนนให้

ข. พิจารณาเพิ่มให้ภาคเรียนละ ๑ ครั้ง ครั้งละ ๑๐ คะแนน (ครั้งที่ ๑ ส่งคะแนนเพิ่มวันที่ ๑ - ๕ ตุลาคม ครั้งที่ ๒ ส่งคะแนนเพิ่มวันที่ ๑ - ๕ มีนาคม ได้แก่

(๑) เป็นสารวัตรนักเรียนที่มีความประพฤติดีเด่น และมีความรับผิดชอบงานในหน้าที่ อย่างสม่ำเสมอครูหัวหน้าคณะเป็นผู้เพิ่มคะแนน

(๒) เป็นหัวหน้าชั้นที่มีความรับผิดชอบในหน้าที่ดีเด่น และเป็นผู้มีความประพฤติดี ครูที่ปรึกษาเป็นผู้เพิ่มคะแนนให้

๓. พิจารณาว่าให้เพิ่มได้ ๑๕ คะแนน คือ

ก. เพิ่มให้ภาคเรียนละ ๑ ครั้ง ครั้งละ ๑๕ คะแนน (ครั้งที่ ๑ ส่งคะแนนเพิ่มวันที่ ๑ - ๕ ตุลาคม ครั้งที่ ๒ ส่งคะแนนเพิ่มวันที่ ๑ - ๕ มีนาคม ได้แก่

(๑) เป็นนักเรียนหัวหน้าคณะสี รองหัวหน้าคณะสีที่มีผลงานดีเด่น ปฏิบัติหน้าที่ อย่างสม่ำเสมอ และมีความประพฤติเรียบร้อย ครูหัวหน้าคณะสีเป็นผู้เพิ่มคะแนน

(๒) เป็นประธานและรองประธานกรรมการนักเรียน ที่ปฏิบัติหน้าที่สม่ำเสมอและมี ความประพฤติเรียบร้อยหัวหน้าหมวดกิจกรรมเป็นผู้เพิ่มคะแนน

๔. พิจารณาว่าให้เพิ่มได้ ๒๐ คะแนน คือ

๔.๑ ปฏิบัติงานอันเป็นการเสี่ยงภัย ซึ่งเป็นงานที่เป็นประโยชน์ต่อโรงเรียนหรือชุมชน

๔.๒ สร้างชื่อเสียงและเกียรติคุณให้แก่โรงเรียนในระดับสูง การส่งคะแนนเพิ่มส่งได้

ที่สารบรรณกลุ่มบริหารกิจการนักเรียน

หมวด ๖

ว่าด้วยการตอบแทนความดี

เพื่อเป็นการส่งเสริมพฤติกรรมสร้างสรรค์ และเป็นรางวัลตอบแทนความดีของนักเรียนผู้ประพฤติดี จึงกำหนดรางวัลเป็นการตอบแทน ดังนี้

๑. เกณฑ์ในการให้รางวัลตอบแทน ดังนี้

๑.๑ เพิ่ม ๖๐ คะแนน ได้รับเหรียญเกียรติยศของพร้อมประกาศนียบัตร

๑.๒ เพิ่ม ๕๐ คะแนน ได้รับเหรียญเกียรติยศเงินพร้อมประกาศนียบัตร

๑.๓ เพิ่ม ๔๐ คะแนน ได้รับเหรียญเกียรติยศทองแดงพร้อมประกาศนียบัตร

๑.๔ การประดับเหรียญให้ประดับที่หน้าอกเบื้องขวาเหนืออักษร "ว.ท."

๒. ถ้านักเรียนได้รับรางวัลตามเกณฑ์ ในข้อ ๑ เป็นเวลาติดต่อกัน คือ
- ๒.๑ ติดต่อกันเป็นเวลา ๓ ปี ได้รับประกาศนียบัตรชมเชยพิเศษ "ดี"
 - ๒.๒ ติดต่อกันเป็นเวลา ๖ ปี ได้รับประกาศนียบัตรชมเชยพิเศษ "ดีเยี่ยม"
๓. สำหรับคณะสีทำความดีตลอดปี ได้รับรางวัล ดังนี้
- ๓.๑ รางวัลที่ ๑ โล่เกียรติยศ เหรียญทอง
 - ๓.๒ รางวัลที่ ๒ โล่เกียรติยศ เหรียญเงิน
 - ๓.๓ รางวัลที่ ๓ โล่เกียรติยศ เหรียญทองแดง

หมวด ๗

ว่าด้วยบทลงโทษ

๑. ความผิดประเภท ๑ ความผิด "มาสาย" กำหนดโทษดังนี้
- ครั้งที่ ๑ อบรม ตักเตือน เสนอแนะ
 - ครั้งที่ ๒ กิจกรรมบำเพ็ญประโยชน์หรือกิจกรรมที่ทางโรงเรียนกำหนด
 - ครั้งที่ ๓ แจ้งผู้ปกครอง
 - ครั้งที่ ๔ เชิญผู้ปกครอง ทำทัณฑ์บน หาแนวทางร่วม แจ้งฝ่ายแนะแนว
๒. ความผิดประเภทที่ ๒ ความผิดต่อไปนี้
- ๒.๑ การแต่งกาย
 - ๒.๒ ส่งเสียงรบกวน
 - ๒.๓ ไม่รักษาความสะอาด
 - ๒.๔ รับประทานอาหารในห้องเรียนขณะมีการเรียนการสอน
 - ๒.๕ ขัดคำสั่ง
 - ๒.๖ วาจาหยาบคาย
 - ๒.๗ ขาดเรียนโดยไม่แจ้งขออนุญาต
 - ๒.๘ เทียบกลางคืน
 - ๒.๙ หลบหนีโรงเรียน
 - ๒.๑๐ ออกนอกบริเวณโรงเรียนโดยไม่ขออนุญาต
 - ๒.๑๑ มุดหรือปีนป่ายรั้ว
 - ๒.๑๒ เต็นท์ที่บาร์ร่าวง ดิสโกเธค มิได้รับอนุญาต

๓. ความผิดประเภทที่ ๓ ความผิดต่อไปนี้

๓.๑ สูบบุหรี่/บุหรี่ไฟฟ้า/กัญชา/ยาบ้า/อื่นๆ

๓.๒ แสดงกิริยา วาจาไม่เคารพครู

กำหนดโทษ ดังนี้

ครั้งที่ ๑ อบรม ตักเตือน กิจกรรมบำเพ็ญประโยชน์

ครั้งที่ ๒ เชิญผู้ปกครอง ทำทัณฑ์บน และแจ้งฝ่ายแนะแนว

ครั้งที่ ๓ เข้าสู่คณะกรรมการกิจการนักเรียนกลุ่มบริหารกิจการนักเรียน สักพักการเรียน

๓.๓ พกอาวุธเข้ามาในโรงเรียน

๓.๔ เข้าสถานบริการที่ไม่เหมาะสม

กำหนดโทษ ดังนี้

ครั้งที่ ๑ อบรม ตักเตือน กิจกรรมบำเพ็ญประโยชน์

ครั้งที่ ๒ เชิญผู้ปกครอง ทำทัณฑ์บน และแจ้งฝ่ายแนะแนว

ครั้งที่ ๓ เข้าสู่คณะกรรมการตุลาการกลุ่มบริหารกิจการนักเรียน

๔. ความผิดประเภทที่ ๔ ความผิดต่อไปนี้

๔.๑ ยุยงส่งเสริมให้เกิดความแตกแยกหรือกระด้างกระเดื่อง

๔.๒ ดื่มสุราเครื่องดองของเมา

๔.๓ ประพฤติชั่วอย่างร้ายแรง

๔.๔ ประพฤติตนในทำนองชู้สาว

๔.๕ ลักขโมย จี้ ปล้น หรือวิ่งราว

๔.๖ กระทำตนเป็นอันธพาล ช่างสูม หรือก่อความสงบ

๔.๗ ต้องหาคดี

๔.๘ เล่นการพนัน

๔.๙ ทำลายสมบัติของโรงเรียน

๔.๑๐ ก่อการทะเลาะวิวาท

กำหนดโทษ ดังนี้

ครั้งที่ ๑ กิจกรรมบำเพ็ญประโยชน์ พร้อมเชิญผู้ปกครอง ทำทัณฑ์บน และแจ้งฝ่ายแนะแนว

ครั้งที่ ๒ เข้าสู่คณะกรรมการกลุ่มบริหารกิจการนักเรียนพิจารณา

๕. ว่าด้วยการตัดคะแนนในกรณีนักเรียนกระทำตนไม่เหมาะสมตามประเภท

๕.๑ ความผิดประเภทที่ ๑ เกิน ๔ ครั้ง ครูที่ปรึกษาและครูผู้รับผิดชอบตัดคะแนนได้

๓ คะแนน

๕.๒ ความผิดประเภทที่ ๒ ครูทุกคนสามารถตัดคะแนนได้ ๕ คะแนน

๕.๓ ความผิดประเภทที่ ๓ ครูทุกคนสามารถตัดคะแนนได้ ๑๐ คะแนน

๕.๔ ความผิดประเภทที่ ๔ คณะกรรมการกลุ่มบริหารกิจการนักเรียนร่วมกัน พิจารณา

ตัด คะแนนได้ ๒๐ คะแนน

๖. นักเรียนที่ถูกตัดคะแนน ดังนี้

๖.๑ ถูกตัดคะแนนไม่เกิน ๒๐ คะแนน

จะต้องได้รับโทษ ระดับโทษ ๑

๖.๒ ถูกตัดคะแนนตั้งแต่ ๒๐ คะแนน ขึ้นไป

จะต้องได้รับโทษ ระดับโทษ ๒

๖.๓ ถูกตัดคะแนนตั้งแต่ ๓๐ คะแนน ขึ้นไป

จะต้องได้รับโทษ ระดับโทษ ๓

๖.๔ ถูกตัดคะแนนตั้งแต่ ๔๐ คะแนน ขึ้นไป

จะต้องได้รับโทษ ระดับโทษ ๔

หมายเหตุ ลำดับโทษมี ๔ สถาน

๑. ว่ากล่าวตักเตือน

๒. ทำกิจกรรม

๓. ทำทัณฑ์บน เชิญผู้ปกครอง

๔. ให้ย้ายสถานศึกษา

บทเฉพาะกาล

๑. การควบคุมความประพฤตินักเรียนตามระเบียบนี้ให้ใช้ได้เป็นปีๆ ไป ไม่ต่อเนื่องกัน ทั้งนี้ เพื่อเปิดโอกาสให้นักเรียนเปลี่ยนแปลงพฤติกรรม

๒. ระเบียบการควบคุมความประพฤติและข้อปฏิบัติของนักเรียนโรงเรียนวาปีปทุมนี้ ได้รับ ความเห็นชอบจากคณะกรรมการกลุ่มบริหารกิจการนักเรียน คณะกรรมการฝ่ายบริหารโรงเรียน และคณะกรรมการสถานศึกษาขั้นพื้นฐานโรงเรียนแล้ว หากมีการเปลี่ยนแปลงใดๆ ต้องแจ้งคณะกรรมการฝ่ายต่างๆ ตามที่อ้างถึง

๓. ให้ใช้ระเบียบนี้ ตั้งแต่วันที่ ๓๑ มีนาคม ๒๕๖๗ เป็นต้นไป

ให้ไว้ ณ วันที่ ๓๑ มีนาคม ๒๕๖๗

ลงชื่อ



(นายไพฑูล พรหมมากุล)

ผู้อำนวยการโรงเรียนวาปีปทุม

คณะกรรมการสถานักเรียนโรงเรียนวาปีปทุม
ข้อบังคับสถานักเรียนโรงเรียนวาปีปทุม

ระเบียบ ข้อบังคับ
ว่าด้วยคณะกรรมการสถานักเรียนโรงเรียนวาปีปทุม
ปีพุทธศักราช ๒๕๖๔

โรงเรียนวาปีปทุม เห็นว่า สถานักเรียนเป็นแนวทางที่จะส่งเสริมกระบวนการจัดกิจกรรมการทำงานเป็นระบบและมีรูปแบบเชิงบริหารจัดการ เพื่อส่งเสริมความคิดในระบอบประชาธิปไตย และพัฒนาศักยภาพการเป็นผู้นำของนักเรียน เป็นวิธีการเรียนรู้โดยการปฏิบัติจริง ทำให้นักเรียนรู้จักใช้เวลาว่างให้เกิดประโยชน์ เพิ่มพูนประสบการณ์ให้แก่นักเรียน จึงได้ร่างระเบียบข้อบังคับว่าด้วยคณะกรรมการสถานักเรียน ขึ้นไว้ดังต่อไปนี้

หมวดที่ ๑
หมวดทั่วไป

ข้อ ๑ ให้ยกเลิกระเบียบ ข้อบังคับว่าด้วยคณะกรรมการสถานักเรียนโรงเรียนวาปีปทุม ปีพุทธศักราช ๒๕๕๐

ข้อ ๒ ข้อบังคับนี้เรียกว่า "ระเบียบ ข้อบังคับว่าด้วยคณะกรรมการสถานักเรียนโรงเรียนวาปีปทุม ปีพุทธศักราช ๒๕๕๔"

ข้อ ๓ ระเบียบข้อบังคับฉบับนี้ให้บังคับตั้งแต่วันถัดจากวันประกาศข้อบังคับนี้เป็นต้นไป

ข้อ ๔ ในข้อบังคับนี้ เว้นแต่จะมีข้อความแสดงให้เห็นเป็นอย่างอื่น

"โรงเรียน"	หมายถึง	โรงเรียนวาปีปทุม
"สถานักเรียน"	หมายถึง	สถานักเรียนโรงเรียนวาปีปทุม
"ผู้อำนวยการ"	หมายถึง	ผู้อำนวยการโรงเรียนวาปีปทุม
"ครู"	หมายถึง	ครูโรงเรียนวาปีปทุม
"คณะกรรมการสถานักเรียน"	หมายถึง	ผู้แทนนักเรียนโรงเรียนวาปีปทุม ที่มาจากการเลือกตั้งตัวแทนห้อง ของแต่ละห้อง
"คณะกรรมการบริหารสถานักเรียน"	หมายถึง	ผู้แทนนักเรียนที่มาจากการเลือกตั้ง
"สมาชิก"	หมายถึง	สมาชิกสถานักเรียนโรงเรียนวาปีปทุม
"ระเบียบข้อบังคับ"	หมายถึง	ระเบียบข้อบังคับคณะกรรมการสถานักเรียนโรงเรียนวาปีปทุม

ข้อ ๕ ที่ตั้งสำนักงานสถานักเรียนโรงเรียนวาปีปทุม ตั้งอยู่ที่ โรงเรียนวาปีปทุม

ข้อ ๖ วัตถุประสงค์ของสถานักเรียนโรงเรียนวาปีปทุม มีดังนี้

(๑) เพื่อเปิดโอกาสให้นักเรียนได้ฝึกฝนตนเอง ในด้านการปลูกฝังประชาธิปไตย เพื่อเป็นพลเมืองที่ดีในสังคมประชาธิปไตย

(๒) เพื่อให้นักเรียนมีประสบการณ์ด้านการบริหารและด้านการปกครองของนักเรียน

(๓) เพื่อทำหน้าที่เป็นตัวแทนของนักเรียน ในการกระทำอื่นใดทั้งภายในและภายนอกโรงเรียน

หมวดที่ ๒

องค์ประกอบของสถานักเรียน

- ข้อ ๗ สถานักเรียนให้มืองค์ประกอบดังต่อไปนี้
- (๑) คณะกรรมการบริหารสถานักเรียน
 - (๒) คณะกรรมการสถานักเรียน
 - (๓) คณะกรรมการครูที่ปรึกษา
- ข้อ ๘ คณะกรรมการบริหารสถานักเรียน ประกอบด้วย
- (๑) ประธาน
 - (๒) รองประธานคนที่ ๑ ฝ่ายวิชาการ
 - (๓) รองประธานคนที่ ๒ ฝ่ายกิจกรรม
 - (๔) รองประธานคนที่ ๓ ฝ่ายส่งเสริมความประพฤติ
 - (๕) ฝ่ายประชาสัมพันธ์
 - (๖) ฝ่ายแผนงานและโครงการ
 - (๗) ฝ่ายเทคโนโลยีสารสนเทศ
 - (๘) ฝ่ายเหรียญก
 - (๙) ฝ่ายเลขานุการ
- ข้อ ๙ คณะกรรมการสถานักเรียน ประกอบด้วย ผู้แทนนักเรียนทุกห้อง ห้องละ ๑ คน
- ข้อ ๑๐ คณะกรรมการครูที่ปรึกษา ประกอบด้วย
- (๑) ผู้อำนวยการโรงเรียนวชิรวิทย์ เป็นประธานคณะกรรมการครูที่ปรึกษา
 - (๒) คณะครูที่มีคำสั่งแต่งตั้ง
- ข้อ ๑๑ ให้มีสมาชิกคณะกรรมการบริหารสถานักเรียนได้ไม่เกิน ๓๕ คน ในระดับชั้นมัธยมศึกษาปีที่ ๔-๖

หมวดที่ ๓

สมาชิก

- ข้อ ๑๒ สมาชิกสถานักเรียนโรงเรียนวชิรวิทย์ ต้องเป็นนักเรียนที่กำลังศึกษาอยู่ในระดับชั้นมัธยมศึกษาตอนต้นและมัธยมศึกษาตอนปลายของโรงเรียน
- ข้อ ๑๓ คณะกรรมการสถานักเรียน เป็นผู้แทนนักเรียนของแต่ละห้อง โดยผ่านการคัดเลือก มาจากห้องของตนเอง หรือวิธีการที่โรงเรียนกำหนด และให้มีกรรมการผู้แทนห้องละ ๑ คน
- ข้อ ๑๔ คณะกรรมการครูที่ปรึกษา ให้อยู่ในดุลยพินิจของผู้อำนวยการโรงเรียน โดยออกเป็นคำสั่งแต่งตั้งในงานส่งเสริมประชาธิปไตยของโรงเรียน
- ข้อ ๑๕ สมาชิกสถานักเรียนมีสิทธิดังนี้
- (๑) สิทธิในการเสนอโครงการที่จะพัฒนาโรงเรียน
 - (๒) สิทธิในการออกเสียงลงคะแนนในที่ประชุม
 - (๓) สิทธิในการจัดการประชุมและเสนอญัตติให้เรียกประชุมสถานักเรียน
 - (๔) สิทธิในการเสนอความคิดเห็นในที่ประชุมสถานักเรียน

(๕ สิทธิในการเข้าร่วมกิจกรรมต่าง ๆ ของโรงเรียนตามที่โรงเรียนได้กำหนด

(๖ สิทธิในการเปิดอภิปรายทั่วไปในกรณีที่คณะกรรมการบริหารสถานักเรียน บริหารงาน ผิดพลาดบกพร่อง และกระทบต่อผลประโยชน์ของสถานักเรียน

(๗ สิทธิในการขอลดถอนชื่อออกจากความเป็นกรรมการสถานักเรียน

(๘ สิทธิในการขอความร่วมมือจากคณะครู อาจารย์ นักเรียน และบุคลากรในโรงเรียน ในการร่วมกิจกรรมต่าง ๆ

(๙ สิทธิในการคัดค้านมติ ข้อบังคับที่เสนอ เมื่อตนเห็นว่า ข้อบังคับนั้น ขัดแย้งกับกฎหมาย หรือศีลธรรมอันดีงามและระเบียบที่โรงเรียนวางใช้ปฏิบัติ

(๑๐ สิทธิในการรับรองหรือเข้าชื่อเสนอโครงการ เมื่อเห็นว่าโครงการนั้นเป็นประโยชน์แก่นักเรียนและสาธารณชน

ข้อ ๑๖ สมาชิกต้องปฏิบัติตามระเบียบ ข้อบังคับ และมติของสถานักเรียน

ข้อ ๑๗ วิธีการได้มาของคณะกรรมการบริหารสถานักเรียนให้กระทำโดยการเลือกตั้งทั่วไป ตามที่ โรงเรียนกำหนด

ข้อ ๑๘ การถอดถอนประธานสถานักเรียนและรองประธานสถานักเรียน จะกระทำต่อเมื่อประธาน หรือรองประธานเป็นต้นเหตุให้เกิดข้อพิพาท ร้ายแรง ส่งผลให้เกิดความแตกแยก และทำลายความรู้ รักสามัคคีของ สมาชิกและประพฤติดนไม่เหมาะสม ให้คณะกรรมการสถานักเรียนไม่ต่ำกว่า ๓๐ คน

เข้าชื่อเสนอต่อประธาน ที่ปรึกษา เพื่อให้มีคำสั่งเรียกประชุม เป็นกรณีพิเศษ

ข้อ ๑๙ คณะกรรมการบริหารสถานักเรียนให้มีวาระคราวละ ๑ ปี โดยเริ่มปฏิบัติหน้าที่ เดือนพฤศจิกายน และให้ครบวาระการปฏิบัติหน้าที่ในวันที่ ๓๑ ตุลาคม ของปีถัดไป

ข้อ ๒๐ คณะกรรมการบริหารสถานักเรียนพ้นตำแหน่งเมื่อ

(๑ ตาย

(๒ ลาออกโดยยื่นหนังสือลาออกต่อประธานที่ปรึกษาสถานักเรียน

(๓ ประพฤติตนเสื่อมเสีย และถูกตัดคะแนนความประพฤติ/ว่ากล่าวตักเตือน

(๔ ต้องคำพิพากษาถึงที่สุดให้จำคุก

(๕ สถานักเรียนมีมติคะแนนเสียงไม่น้อยกว่ากึ่งหนึ่งของจำนวนสมาชิกที่มาประชุม ให้พ้นจากตำแหน่งโดยเห็นว่ามีความประพฤติในทางเสื่อมเสียหรือก่อให้เกิดความไม่สงบเรียบร้อยในบ้านเมืองหรือเกี่ยวข้องกับยาเสพติดอย่างร้ายแรง

(๖ พ้นสภาพการเป็นนักเรียนโรงเรียนวางปีพฤษภาคม การพ้นจากตำแหน่งไม่รวมผู้แทนห้อง เมื่อกรรมการใดได้พ้นจากตำแหน่งก่อนวาระ โรงเรียนอาจจัดให้มีการเลือกตั้งหรือแต่งตั้งผู้อื่นแทนก็ได้ตามสมควร และผู้ที่ได้รับแต่งตั้ง ให้อยู่ในตำแหน่งตามวาระของผู้ที่ตนแทนเท่านั้น

ข้อ ๒๑ เมื่อคณะกรรมการบริหารสถานักเรียนว่างลงเพราะครบวาระ ให้จัดให้มีการเลือกตั้ง คณะกรรมการบริหารสถานักเรียนชุดใหม่ภายในสามสิบวัน นับแต่วันครบวาระ ตามที่ข้อบังคับสถานักเรียนกำหนด

ข้อ ๒๒ ให้คณะกรรมการบริหารสถานศึกษามีหน้าที่ดังนี้

(๑) กำหนดนโยบาย แผนงาน และดำเนินงานด้านสถานศึกษา

(๒) ประสานงานระหว่างโรงเรียนต่าง ๆ ภายในกลุ่มโรงเรียน

(๓) ขอรับการสนับสนุนงบประมาณจากส่วนราชการ องค์กรปกครองส่วนท้องถิ่น องค์กรเอกชน เพื่อให้สมาชิกสถานศึกษาดำเนินกิจกรรมที่เป็นประโยชน์ต่อสังคม

(๔) เผยแพร่ความรู้เรื่องประชาธิปไตยแก่นักเรียน ผู้ปกครอง และดำเนินการเลือกตั้ง คณะกรรมการบริหารสถานศึกษา

(๕) จัดทำโครงการกิจกรรมนักเรียน ทั้งภายในและภายนอกโรงเรียน เสนอผู้อำนวยการโรงเรียน พิจารณานุมัติตามขั้นตอน

(๖) รายงานการดำเนินงานของคณะกรรมการบริหารสถานศึกษาต่อสถานศึกษา

(๗) เป็นตัวแทนนักเรียนในการกระทำใด ๆ ทั้งภายในและภายนอกโรงเรียน

(๘) จัดการประชุมสถานศึกษา

(๙) แต่งตั้งคณะกรรมการเพื่อปฏิบัติหน้าที่อย่างใดอย่างหนึ่งตามที่เห็นสมควร

(๑๐) ปฏิบัติตามหน้าที่ที่ได้รับมอบหมายจากทางโรงเรียน

ข้อ ๒๓ การปฏิบัติงานตามหน้าที่ของสถานศึกษาจะขัดแย้งกับระเบียบ หรือข้อบังคับของโรงเรียนมิได้ เว้นแต่โรงเรียนได้ยกเลิกหรือแก้ไข ระเบียบ ข้อบังคับนั้น ๆ และต้องไม่ขัดแย้งกับระเบียบ หรือข้อบังคับอื่นใดของทางราชการ ที่โรงเรียนถือปฏิบัติอยู่มิได้ และต้องรักษาไว้ซึ่งศีลธรรม วัฒนธรรม ขนบธรรมเนียมประเพณี และยึดมั่นในสถาบันชาติ ศาสนา และพระมหากษัตริย์

หมวดที่ ๔

การเลือกตั้งคณะกรรมการบริหารสถานศึกษา

ข้อ ๒๔ วิธีการเลือกตั้ง การหาเสียง การนับคะแนน และการประกาศผล ให้เป็นไปตามเกณฑ์ ที่ทางโรงเรียนกำหนด

ข้อ ๒๕ ผู้มีคุณสมบัติต่อไปนี้ในวันสมัครรับเลือกตั้งเป็นผู้มีสิทธิสมัครรับเลือกตั้ง เป็นคณะกรรมการบริหารสถานศึกษา ตามบทบัญญัติของข้อบังคับฉบับนี้

(๑) เป็นนักเรียนปัจจุบันของโรงเรียนวาปีปทุม

(๒) เป็นผู้ไม่เคยถูกตัดคะแนนความประพฤติ

(๓) ต้องมีผู้ปกครองรับรอง ครูที่ปรึกษารับรอง และครูที่ปรึกษาพรรครับรอง

(๔) เป็นผู้มีความตั้งใจและสนใจต่องานสถานศึกษาด้วยความบริสุทธิ์ใจ

(๕) ต้องกำลังศึกษาอยู่ในชั้นมัธยมศึกษาปีที่ ๕ ในปีการศึกษานั้น ยกเว้นคณะกรรมการ ช่วย ให้ เป็นระดับชั้นมัธยมศึกษาปีที่ ๔ ได้ โดยผู้สมัครตำแหน่งประธานต้องมีผลการเรียนเฉลี่ยไม่ต่ำกว่า ๒.๕๐

ข้อ ๒๖ การเลือกตั้งให้กระทำโดยการเลือกตั้งทั่วไป ผู้สมัครเลือกตั้งต้องรวมกลุ่ม โดยระบุตำแหน่งหน้าที่ให้ครบตามข้อ ๗ ในกรณีที่มีผู้สมัครรับเลือกตั้งเพียงกลุ่มเดียว การนับคะแนนเสียงต้องไม่น้อยกว่ากึ่งหนึ่ง ของผู้มาลงคะแนนเสียงทั้งหมด จึงจะมีสิทธิได้รับเลือกตั้ง

ข้อ ๒๗ ผู้มีลักษณะต้องห้ามดังต่อไปนี้ในวันสมัครรับเลือกตั้ง ห้ามมิให้เป็นผู้มีสิทธิสมัครรับเลือกตั้ง ตามบทบัญญัติ ของข้อบังคับฉบับนี้

(๑) เป็นบุคคลผู้มีอาการทางจิตไม่ปกติ

(๒) ไม่ไปใช้สิทธิในการเลือกตั้งคณะกรรมการบริหารสถานักเรียนครั้งก่อน

(๓) เคยถูกพักการเรียนไม่ว่ากรณีใด ๆ ก็ตาม

(๔) ไม่ได้ได้รับความยินยอมจากครูที่ปรึกษาประจำห้องเรียน และผู้ปกครองในการให้ความเห็นชอบ ในการสมัคร

ข้อ ๒๘ การกำหนดวันรับสมัครและวันเลือกตั้งต้องมีระยะเวลาห่างกันอย่างน้อย ๑๕ วัน

ข้อ ๒๙ ให้กำหนดระยะเวลาในการรับสมัครอย่างน้อย ๕ วัน

หมวดที่ ๕

การบริหารงานสถานักเรียน

ข้อ ๓๐ การบริหารงานสถานักเรียนให้แบ่งความรับผิดชอบ ดังนี้

(๑) การวางระเบียบ หรือข้อบังคับและการบริหารกิจการนักเรียนให้เป็นไปตามอำนาจ และหน้าที่ของสถานักเรียน

(๒) คณะกรรมการครูที่ปรึกษามีหน้าที่ให้คำปรึกษาในการวางแผน หรือการเขียนโครงการ และมีอำนาจหน้าที่ในการควบคุมดูแลการปฏิบัติงานของสถานักเรียน

(๓) การปฏิบัติงานในกิจกรรมต่าง ๆ ของนักเรียน ให้สถานักเรียนเป็นผู้เสนอโครงการ โดยได้รับความเห็นชอบจากครูที่ปรึกษา ให้รองผู้อำนวยการฝ่ายบริหารงานบุคคล พิจารณาเห็นชอบเพื่อเสนอผู้อำนวยการโรงเรียนวาปีปทุมพิจารณาอนุมัติ

ข้อ ๓๑ ให้คณะกรรมการบริหารงานสถานักเรียนมีหน้าที่ดังนี้

(๑) ประธานคณะกรรมการสถานักเรียนมีหน้าที่บริหารกิจการนักเรียน ในส่วนที่ คณะกรรมการสถานักเรียนได้รับมอบหมาย ตั้งแต่การเป็นผู้นำการประชุม เป็นผู้พิจารณากิจกรรมและโครงการต่างๆ ที่นักเรียนนำเสนอ ผ่านทางคณะกรรมการสถานักเรียน รับผิดชอบการจัดพิธีการงานต่าง ๆ ทั้งที่เป็นโครงการต่อเนื่องและโครงการใหม่ เป็นผู้นำนักเรียนและเป็นตัวแทนนักเรียนเมื่อได้รับมอบหมาย ให้ปฏิบัติหน้าที่กับหน่วยงานภายนอกโรงเรียน

(๒) รองประธานคณะกรรมการสถานักเรียนฝ่ายวิชาการปฏิบัติหน้าที่แทนประธานคณะกรรมการสถานักเรียนในกรณีที่ประธานไม่สามารถปฏิบัติหน้าที่ได้ โดยรองประธานฯฝ่ายวิชาการทำหน้าที่ เป็นผู้ดูแลกิจกรรมโครงการด้านวิชาการของคณะกรรมการสถานักเรียน

(๓) รองประธานคณะกรรมการสถานักเรียนฝ่ายกิจกรรม ปฏิบัติหน้าที่แทนประธานคณะกรรมการสถานักเรียนในกรณีที่ประธานไม่สามารถปฏิบัติหน้าที่ได้ โดยรองประธานฯฝ่ายกิจกรรม จะเป็นรองประธานคนที่ ๒ มีหน้าที่วางแผนจัดกิจกรรมต่างๆ ที่คณะกรรมการสถานักเรียนได้รับมอบหมาย งานสวัสดิการนักเรียน เช่น ดูแลความสะอาด และส่งเสริมสิ่งแวดล้อมในโรงเรียน โครงการต่าง ๆ กิจกรรมคณะสี เป็นแกนนำในการจัดกิจกรรมนันทนาการ รับผิดชอบ ปักฉันทิเทศ จัดกิจกรรมส่งเสริมประชาธิปไตยในโรงเรียน

(๔) รองประธานคณะกรรมการสถานักเรียนฝ่ายส่งเสริมความประพฤติ ปฏิบัติหน้าที่แทนประธานในกรณีที่ประธานไม่สามารถปฏิบัติหน้าที่ได้ โดยรองประธานคณะกรรมการสถานักเรียน ฝ่ายส่งเสริมความประพฤติเป็นรองประธานฯ คนที่ ๓ มีหน้าที่ในการส่งเสริมวินัยในโรงเรียน จัดกิจกรรมส่งเสริม ด้านระเบียบวินัยและความประพฤติที่เหมาะสม

(๕) ฝ่ายประชาสัมพันธ์ มีหน้าที่ดูแลข่าวสารประชาสัมพันธ์ที่เกี่ยวข้องกับนักเรียน ตามที่ได้รับมอบหมาย ประชาสัมพันธ์ข้อมูลอันเป็นการส่งเสริมภาพลักษณ์ของโรงเรียน ดูแลรับผิดชอบงานพิธีการต่าง ๆ ถ่ายภาพผลการดำเนินกิจกรรมและโครงการต่าง ๆ ของคณะกรรมการสถานักเรียน รวบรวมข้อมูลต่างๆ ทั้งเอกสารและภาพถ่าย และสามารถจัดทำเป็นสื่อสารสนเทศได้ทุกโอกาสและทุกรูปแบบ

(๖) ฝ่ายแผนงานและโครงการ มีหน้าที่เสนอแผนปฏิบัติงานของคณะกรรมการสถานักเรียน ประจำปีภาคเรียนต่อที่ประชุม ติดตามการปฏิบัติงานของคณะกรรมการสถานักเรียนตามแผนงานที่ได้กำหนดไว้ ดูแลการเขียนโครงการและตรวจสอบความถูกต้องโครงการต่าง ๆ เป็นตัวแทนในการเสนอโครงการต่อที่ประชุมสถานักเรียน ดูแลรับผิดชอบการเสนอโครงการต่อฝ่ายบริหารจนโครงการนั้นได้รับการอนุมัติและอื่นๆ ตามที่ได้รับมอบหมาย

(๗) ฝ่ายเหรียญกฐินมีหน้าที่จัดทำบัญชีรายรับ รายจ่าย การเงินของคณะกรรมการสถานักเรียน ควบคุมการเบิกจ่ายงบประมาณที่ได้รับ และรายงานบัญชี ต่อคณะกรรมการสถานักเรียนและครูที่ปรึกษา

(๘) ฝ่ายเลขานุการ มีหน้าที่จัดทำรายงานการประชุมและเตรียมเอกสารต่างๆ ที่ใช้ในการประชุม ของคณะกรรมการสถานักเรียน และการประชุมสถานักเรียน เป็นผู้ดูแลเอกสารต่าง ๆ ของคณะกรรมการสถานักเรียนให้อยู่ในสภาพพร้อมใช้ ออกหนังสือราชการ เช่น บันทึกข้อความประกาศ ตามที่ได้รับมอบหมาย นัดหมายการประชุมคณะกรรมการสถานักเรียน

หมวดที่ ๖

การประชุม

- ข้อ ๓๒ ประธานสถานักเรียนต้องเรียกประชุมสถานักเรียนสามัญประจำปี อย่างน้อยภาคเรียนละหนึ่งครั้ง เว้นแต่มีกรณีเร่งด่วน
- ข้อ ๓๓ การประชุมสถานักเรียนต้องมีกรรมการมาประชุมไม่น้อยกว่ากึ่งหนึ่งของจำนวนสมาชิก ทั้งหมด จึงจะครบองค์ประชุม
- ข้อ ๓๔ การประชุมสถานักเรียนจะต้องประกอบด้วยคณะกรรมการสถานักเรียน คณะกรรมการบริหารสถานักเรียน และคณะกรรมการครูที่ปรึกษา
- ข้อ ๓๕ ให้ประธานคณะกรรมการบริหารสถานักเรียนเป็นประธานในที่ประชุม และให้เลขานุการ คณะกรรมการบริหารสถานักเรียนเป็นผู้ออกหนังสือเชิญประชุม และจัดบันทึกการประชุม ถ้าประธานไม่อยู่ในที่ประชุมให้รองประธานตามที่ประธานมอบหมายทำหน้าที่เป็นประธานในที่ประชุม

ข้อ ๓๖ การประชุมให้พิจารณาในการขอมติงาน โครงการที่มีการเสนอ แลกผลงานและการเงิน สมาชิกในที่ประชุมมีสิทธิ์ในการซักถาม

ข้อ ๓๗ การวินิจฉัยชี้ขาด หรือมติของที่ประชุมให้ใช้เสียงข้างมาก

ข้อ ๓๘ การออกเสียงลงคะแนนผู้เข้าประชุมคนหนึ่งให้มีหนึ่งเสียงในการลงคะแนน โดยเปิดเผย เว้นแต่สมาชิกไม่น้อยกว่ากึ่งหนึ่งของจำนวนสมาชิกในที่ประชุมร้องขอให้ลงคะแนนแบบลับ กรณีคะแนนเสียง เท่ากัน ให้ประธานในที่ประชุมออกเสียงเพิ่มหนึ่งเสียงเป็นเสียงชี้ขาด ทั้งนี้คณะกรรมการครูที่ปรึกษามีสิทธิ์ ลงคะแนนเสียงได้

หมวดที่ ๗

การแก้ไขข้อบังคับ

ข้อ ๓๙ การแก้ไขข้อบังคับจะกระทำได้อีกต่อเมื่อคณะกรรมการบริหารสถานักเรียนลงชื่อ ไม่น้อยกว่า กึ่งหนึ่งของจำนวนสมาชิกทั้งหมด เสนอต่อที่ประชุมสถานักเรียน และต้องได้รับความเห็นชอบ จากสมาชิกสถานักเรียน ไม่น้อยกว่ากึ่งหนึ่งของจำนวนสมาชิกทั้งหมด โดยที่ประชุมมีมติเป็นเอกฉันท์

ข้อ ๔๐ กรณีที่ต้องมีการวินิจฉัยหรือตีความตามวรรคหนึ่งวรรคใดของข้อบังคับนี้ ให้ประธานคณะกรรมการบริหารสถานักเรียนยื่นหนังสือต่อคณะกรรมการครูที่ปรึกษาเป็นผู้วินิจฉัย และเมื่อคณะกรรมการ ครูที่ปรึกษาได้วินิจฉัยแล้วถือเป็นที่สุด

ข้อ ๔๑ ผู้อำนวยการโรงเรียนวาปีปทุมสามารถยุบเลิกสถานักเรียนได้หากปรากฏว่าสถานักเรียนได้ ดำเนินกิจกรรมที่ก่อให้เกิดความเสียหายต่อโรงเรียน หรือก่อให้เกิดความไม่สงบเรียบร้อย หรือเกี่ยวข้องกับยาเสพติดร้ายแรง

ประกาศ ณ วันที่ ๓๑ มีนาคม พุทธศักราช ๒๕๖๗



นายไพฑูล พรหมากุล
ผู้อำนวยการโรงเรียนวาปีปทุม

ธรรมนูญโรงเรียนวาปีปทุม

หมวด ๑

บททั่วไป

มาตรา ๑ ธรรมนูญโรงเรียนเป็นกฎระเบียบของโรงเรียนวาปีปทุมที่นักเรียนทุกคนต้องปฏิบัติตามอย่างเคร่งครัด ผู้ใดไม่ปฏิบัติตาม

มาตรา ๒ ศักดิ์ศรีความเป็นมนุษย์ สิทธิ เสรีภาพและความเสมอภาคของนักเรียน โรงเรียนวาปีปทุม ทั้งที่บัญญัติไว้ตามธรรมนูญนี้ ย่อมได้รับความคุ้มครอง

หมวด ๒

บุคลากร

มาตรา ๓ ผู้อำนวยการ และคณะครูทุกคนเป็นผู้ที่อยู่ในสถานะที่ควรเคารพ ผู้ใดจะใช้ วาจา กิริยา อันไม่สมควรมิได้

ในกรณีที่นักเรียนไม่มีความผิดแต่มีการกระทำอันไม่สมควร บุคคลผู้กระทำนั้นถือว่าล่วงล้ำสิทธิ ของผู้อื่น

หมวด ๓

สิทธิเสรีภาพของนักเรียนโรงเรียนวาปีปทุม

มาตรา ๔ นักเรียนทุกคนย่อมสามารถใช้สิทธิและเสรีภาพของตนได้เท่าที่ไม่ละเมิดสิทธิและเสรีภาพ ของผู้อื่น

นักเรียนซึ่งถูกละเมิดสิทธิหรือเสรีภาพที่ธรรมนูญรับรองไว้ สามารถยกบทบัญญัติเพื่อใช้สิทธิ ต่อผู้ ในทางคณะกรรมการบริหารกิจการนักเรียนได้

นักเรียนย่อมได้รับการส่งเสริม สนับสนุน และช่วยเหลือจากทางโรงเรียนในการใช้สิทธิตามความ ในหมวดนี้

มาตรา ๕ การจำกัดสิทธิและเสรีภาพของนักเรียนที่ธรรมนูญรับรองไว้จะกระทำมิได้ เว้นแต่โดย อาศัยอำนาจตามบทบัญญัติแห่งกฎระเบียบ ซึ่งต้องไม่กระทบกระเทือนสาระสำคัญของสิทธิและ เสรีภาพเท่านั้น

หมวด ๔

คุณสมบัติของนักเรียนโรงเรียนวาปีปทุม

มาตรา ๖ นักเรียนโรงเรียนวาปีปทุมต้องปฏิบัติตามกฎระเบียบของทางโรงเรียนหรือบทบัญญัติในธรรมนูญนี้ นักเรียนโรงเรียนวาปีปทุมต้องเป็นผู้ที่มีคุณธรรมจริยธรรมและเป็นผู้มีความพร้อมที่จะรับการศึกษา

หมวด ๕

การควบคุมความประพฤติของนักเรียน

มาตรา ๗ การควบคุมความประพฤติของนักเรียน ให้ดำเนินไปตามความถูกต้อง และผู้ใดประพฤติ หรือกระทำอันไม่เหมาะสมกับสภาพการเป็นนักเรียนต้องเป็นไปตามบทลงโทษ ที่บัญญัติไว้ใน (หมวด ๑๑ มาตรา ๒๑)

หมวด ๖

ลักษณะการแต่งกายของนักเรียนโรงเรียนวาปีปทุม

มาตรา ๘ นักเรียนโรงเรียนวาปีปทุมทุกคนต้องแต่งกายให้ถูกต้อง ตามกฎระเบียบของทางโรงเรียน ทั้งนี้ ตามบทบัญญัติประกอบธรรมนูญว่าด้วยการแต่งกาย

หมวด ๗

การเลือกตั้งสภานักเรียน

มาตรา ๙ สมาชิกสภานักเรียนประกอบด้วยสมาชิกสภา จำนวน ๓๕ คน

มาตรา ๑๐ สมาชิกสภานักเรียน เป็นการเลือกแบบพรรคที่ลงสมัครพรรคใดได้รับเลือกมีคะแนนเสียงข้างมากถือว่าได้จัดตั้งคณะกรรมการนักเรียน

มาตรา ๑๑ นักเรียนผู้มีคุณสมบัติดังต่อไปนี้ เป็นผู้มสิทธิลงสมัครรับเลือกตั้ง เป็นคณะกรรมการนักเรียน ต้องมีคุณสมบัติตามบัญญัติประกอบธรรมนูญว่าด้วยการเลือกตั้ง

หมวด ๘

ว่าด้วยคณะสี

มาตรา ๑๒ ให้มีการจัดตั้งคณะสี เพื่อดำเนินการในกีฬาและทำหน้าที่เสริมสร้างความสามัคคีในคณะสี

จัดตั้งคณะสี ทั้งหมดมี ๕ คณะสี ประกอบด้วย

๑. คณะสีเหลือง ควบคุมดูแลจากกลุ่มสาระการเรียนรู้สังคมศึกษา ศาสนาและวัฒนธรรม และกลุ่มสาระศิลปะศึกษา
๒. คณะสีแสด ควบคุมดูแลจากกลุ่มสาระการเรียนรู้คณิตศาสตร์และคหกรรม
๓. คณะสีแดง ควบคุมดูแลจากกลุ่มสาระการเรียนรู้ภาษาไทยและสนับสนุนการสอน
๔. คณะสีชมพู ควบคุมดูแลจากกลุ่มสาระการเรียนรู้ภาษาต่างประเทศและอุตสาหกรรม
๕. คณะสีฟ้า ควบคุมดูแลจากกลุ่มสาระการเรียนรู้วิทยาศาสตร์และเทคโนโลยีและเกษตรกรรม

หมวด ๙

ว่าด้วยการกำหนดบทลงโทษ

มาตรา ๑๓ การกำหนดโทษผู้กระทำความผิด หรือประพฤติอันไม่เหมาะสม ในด้านต่าง ๆ ทั้งนี้ เป็นไปตามรัฐธรรมนูญ (หมวด ๑๑ มาตรา ๒๑)

การกำหนดโทษควรเป็นไปตามความถูกต้องและเป็นธรรมในการลงโทษ ทั้งนี้ที่ไม่ละเมิดศักดิ์ศรีความเป็นมนุษย์

หมวด ๑๐

ว่าด้วยการยกย่องผู้ที่กระทำคุณงามความดี

มาตรา ๑๔ นักเรียนที่กระทำความดีที่เป็นประโยชน์หรือพฤติกรรมเรียบร้อยสมควรที่จะได้รับการ ยกย่อง เชิดชู และมอบเกียรติบัตรเพื่อตอบสนองในการกระทำและควรเพิ่มคะแนนคุณลักษณะอันพึงประสงค์ ตามที่เหมาะสม

หมวด ๑๑

ว่าด้วยการลงโทษ

มาตรา ๑๕ ผู้ใดที่กระทำหรือประพฤติอันไม่เป็นไปตามรัฐธรรมนูญถือว่า มีความผิดและการลงโทษ ไม่ว่าจะเป็นการอบรม ตักเตือน บำเพ็ญประโยชน์เชิญผู้ปกครอง ทำทัณฑ์บนหรือเข้าสู่กระบวนการตุลาการ งานปกครอง มีอำนาจตามรัฐธรรมนูญที่จะดำเนินการภายใต้ขอบเขตของความถูกต้องตามหลักสิทธิมนุษยชน การกระทำที่มีความผิดทางด้านกฎหมาย เช่น การพนัน ยาเสพติด หรืออบายมุขทุกประเภท คือ การกระทำอันขัดต่อรัฐธรรมนูญ

บุคคลใดที่กระทำการอันก่อให้เกิดความแตกแยก หรือเกิดการก่อความวุ่นวาย ตั้งตนเป็นอันธพาล ความผิดนี้เป็นไปตามกฎระเบียบวาระระเบียบบัญญัติ

หมวด ๑๒

การแก้ไขเพิ่มเติมรัฐธรรมนูญ

มาตรา ๑๖ การแก้ไขเพิ่มเติมรัฐธรรมนูญให้กระทำได้ตามหลักเกณฑ์และวิธีการดังต่อไปนี้

๑. ญัตติแก้ไขเพิ่มเติมต้องมาจากคณะกรรมการนักเรียน สมาชิกสภานักเรียนมีจำนวนเสียงข้างมาก ที่มีอยู่ ของสภานักเรียนและต้องได้รับการเห็นชอบจากผู้อำนวยการ
๒. ขอแก้ไขเพิ่มเติมนักเรียนที่มีสิทธิเลือกตั้งจำนวนไม่น้อยกว่าหนึ่งร้อยคนและต้องได้รับการเห็นชอบจาก ผู้อำนวยการตามที่บัญญัติว่าด้วยการเข้าชื่อเสนอแก้รัฐธรรมนูญ

บทเฉพาะกาล

มาตรา ๑๙ การควบคุมความประพฤติของนักเรียนตามธรรมนูญระเบียบนี้ให้ใช้ได้เป็นปีต่อปีไป เพื่อเปิดโอกาสให้นักเรียนได้เปลี่ยนแปลงความประพฤตินั้น

คณะกรรมการนักเรียนโรงเรียนวาปีปทุม

.....

ตารางแสดงการบริหารงานคณะสี ระดับกลุ่มชั้นมัธยมศึกษาตอนต้น ปีการศึกษา ๒๕๖๖-๒๕๗๐

ระดับชั้น / ห้อง	พ.ศ.๒๕๖๖	พ.ศ.๒๕๖๗	พ.ศ.๒๕๖๘	พ.ศ.๒๕๖๙	พ.ศ.๒๕๗๐
๑/๑	ชมพู	แดง	ฟ้า	แสด	เหลือง
๑/๒	เหลือง	ชมพู	แดง	ฟ้า	แสด
๑/๓	แสด	เหลือง	ชมพู	แดง	ฟ้า
๑/๔	ฟ้า	แสด	เหลือง	ชมพู	แดง
๑/๕	แดง	ฟ้า	แสด	เหลือง	ชมพู
๑/๖	ชมพู	แดง	ฟ้า	แสด	เหลือง
๑/๗	เหลือง	ชมพู	แดง	ฟ้า	แสด
๑/๘	แสด	เหลือง	ชมพู	แดง	ฟ้า
๑/๙	ฟ้า	แสด	เหลือง	ชมพู	แดง
๑/๑๐	แดง	ฟ้า	แสด	เหลือง	ชมพู
๑/๑๑	ชมพู	แดง	ฟ้า	แสด	เหลือง
๑/๑๒	เหลือง	ชมพู	แดง	ฟ้า	แสด
๑/๑๓	แสด	เหลือง	ชมพู	แดง	ฟ้า
๑/๑๔	ฟ้า	แสด	เหลือง	ชมพู	แดง

ตารางแสดงการบริหารงานคณะสี ระดับกลุ่มชั้นมัธยมศึกษาตอนปลาย ปีการศึกษา ๒๕๖๖-๒๕๗๐

ระดับชั้น/ห้อง	พ.ศ.๒๕๖๖	พ.ศ.๒๕๖๗	พ.ศ.๒๕๖๘	พ.ศ.๒๕๖๙	พ.ศ.๒๕๗๐
๔/๑	เหลือง	แดง	ชมพู	ฟ้า	แสด
๔/๒	แดง	ชมพู	ฟ้า	แสด	เหลือง
๔/๓	ชมพู	ฟ้า	แสด	เหลือง	แดง
๔/๔	ฟ้า	แสด	เหลือง	แดง	ชมพู
๔/๕	แสด	เหลือง	แดง	ชมพู	ฟ้า
๔/๖	เหลือง	แดง	ชมพู	ฟ้า	แสด
๔/๗	แดง	ชมพู	ฟ้า	แสด	เหลือง
๔/๘	ชมพู	ฟ้า	แสด	เหลือง	แดง
๔/๙	ฟ้า	แสด	เหลือง	แดง	ชมพู
๔/๑๐	แสด	เหลือง	แดง	ชมพู	ฟ้า
๔/๑๑	เหลือง	แดง	ชมพู	ฟ้า	แสด
๔/๑๒	แดง	ชมพู	ฟ้า	แสด	เหลือง
๔/๑๓	ชมพู	ฟ้า	แสด	เหลือง	แดง
๔/๑๔	ฟ้า	แสด	เหลือง	แดง	ชมพู

ศูนย์จิตวิทยาแนะแนว โรงเรียนวาปีปทุม

ความหมายของการแนะแนว

การแนะแนว คือ กระบวนการช่วยเหลือเด็กให้รู้จักสิ่งแวดล้อม รู้จักเลือกและตัดสินใจ ปรับตัวได้และสามารถดำเนินชีวิตอยู่ในสังคมอย่างมีความสุข

หลักการแนะแนว

หลักการแนะแนววางอยู่บนพื้นฐานความเชื่อดังต่อไปนี้

๑. ทุกคนย่อมมีความแตกต่างกัน บริการแนะแนวต้องจัดให้นักเรียนทุกคน เพื่อให้ทุกคนมีโอกาสได้เลือกและตัดสินใจด้วยตนเอง การจัดวิชาเรียนควรจัดให้นักเรียนมีโอกาสเลือกเรียนอย่างกว้างขวางตามถนัด ความสามารถ ความสนใจและสอดคล้องกับสภาพความต้องการของท้องถิ่น

๒. คนทุกคนมีค่าและมีศักยภาพ การจัดการเรียนการสอนต้องสอดคล้องและสนองความต้องการของนักเรียนให้ถึงระดับสูงสุดตามศักยภาพของนักเรียนแต่ละคน

๓. คนมีการเปลี่ยนแปลงตลอดเวลา บริการแนะแนวต้องจัดอย่างต่อเนื่องให้นักเรียนรู้จักตนเอง เพื่อให้สามารถวิเคราะห์ความสัมพันธ์ระหว่างตนเองกับสิ่งแวดล้อมที่เปลี่ยนแปลงไปจนตัดสินใจเลือกปฏิบัติได้เหมาะสม

๔. พฤติกรรมทุกอย่างย่อมมีสาเหตุ การจัดการแนะแนวจึงต้องศึกษาพฤติกรรมนักเรียนให้ชัดเจน เพื่อให้ครูและนักเรียนเกิดความเข้าใจกัน ยอมรับความจริง ตลอดจนสามารถแก้ปัญหาและพัฒนาตนเองได้

จุดหมายของการแนะแนว

การแนะแนวมีจุดหมายกว้าง ๆ ๓ ประการ คือ

๑. ป้องกัน
๒. แก้ไข
๓. พัฒนา

จะเห็นว่าการแนะแนวมีความจำเป็นและควรเข้ามาช่วยในการศึกษาแก่เด็ก เฉพาะจุดหมายของการแนะแนว คือ การป้องกันแก้ไขพฤติกรรมทุกอย่างที่ผิดปกติและการพัฒนาให้เด็กทุกคนไปสู่จุดหมายของชีวิตได้

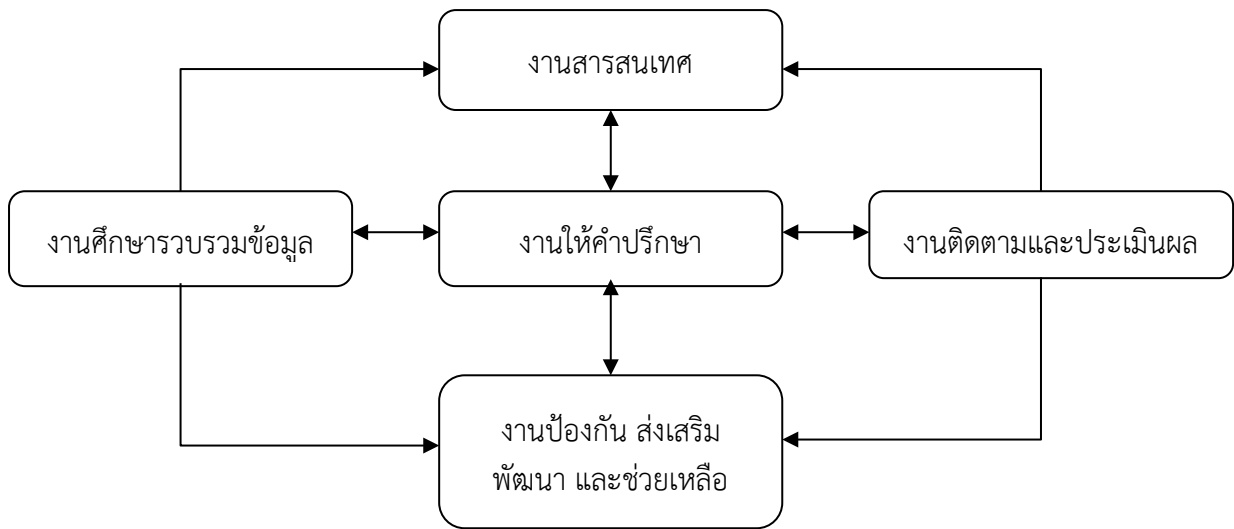

งานศึกษารวบรวมข้อมูล เป็นการศึกษาสำรวจข้อมูลเกี่ยวกับผู้เรียนด้วยวิธีการต่างๆ เช่น การสังเกต สัมภาษณ์ ใช้แบบสอบถาม การเขียนอัตชีวประวัติ สังคมมิติ การเยี่ยมบ้านโดยการบันทึกข้อมูล ในระเบียน พฤติการณ์ ระเบียนสะสม สมุดรายนงานประจำตัวผู้เรียน เป็นต้น ข้อมูลเหล่านี้ จะช่วยให้ครูรู้จักผู้เรียนแต่ละคนว่าเป็นอย่างไร ต้องการอะไร และควรให้ความช่วยเหลือในลักษณะใด

งานสารสนเทศ เป็นการให้ข้อมูลข่าวสารความรู้ที่จำเป็นในการตัดสินใจ เช่น ข้อมูลเกี่ยวกับการศึกษา อาชีพ วัฒนธรรม ศีลธรรม จริยธรรม สุขภาพ โดยนำเสนอในรูปแบบต่างๆ เช่น การบรรยาย อภิปราย จัดป้ายสารสนเทศ การจัดหาเอกสารคู่มือให้อ่าน ทักษะศึกษา การใช้สื่อภาพยนตร์ วิทยุทัศน์ เป็นต้น ข้อมูลที่ถูกต้องทันสมัยมีความจำเป็นมากในการช่วยให้ผู้เรียนสามารถตัดสินใจได้อย่างเหมาะสมมากขึ้นและป้องกันความล้มเหลวได้อย่างมาก

งานให้คำปรึกษา มีจุดมุ่งหมายที่จะช่วยให้ผู้เรียนที่มารับการปรึกษา เกิดการเรียนรู้และเข้าใจตนเองว่ารู้ปัญหาของตนเองว่าอยู่ที่ตรงไหน ควรจะแก้ไขตนเองอย่างไร การแก้ไขนั้นมีกี่ทางและ ควรเลือกทางใด จึงจะเหมาะสมกับตนเองมากที่สุด พร้อมทั้งเกิดความรับผิดชอบในการช่วยตนเองอย่างจริงจัง

งานป้องกัน ส่งเสริม พัฒนา ช่วยเหลือ เป็นการจัดรูปแบบกิจกรรมด้วยรูปแบบวิธีการที่หลากหลาย เพื่อให้ผู้เรียนได้รับประสบการณ์ ได้รับการฝึกฝนหรือได้รับการช่วยเหลือตามควรแก่กรณี เช่น กิจกรรมที่สนองต่อความถนัด ความสนใจ และความสามารถแก่ผู้เรียนทุกกลุ่มคน รวมทั้งจัดทุนการศึกษา อาหารกลางวันหรือการหางานพิเศษ

งานติดตามและประเมินผล เป็นการติดตามผลการดำเนินงานแนะแนวต่างๆ ที่จัดให้แก่ผู้เรียน การติดตามประเมินผลแบ่งเป็น ๒ งาน

๑. งานติดตามประเมินผลที่มีวัตถุประสงค์เพื่อศึกษาผลที่เกิดขึ้นกับผู้เรียน ซึ่งจะเป็นประโยชน์ในการช่วยเหลือผู้เรียนแต่ละคนให้สามารถแก้ไขปัญหาและปรับปรุงตนในด้านต่างๆ ได้อย่างเหมาะสม และเพื่อนำข้อมูลที่ได้ไปใช้ประเมินผลการดำเนินงานแนะแนวและงานอื่นๆ ของโรงเรียน

๒. งานติดตามประเมินผลที่มีวัตถุประสงค์เพื่อการพิจารณาผลที่ได้จากการดำเนินงานโครงการแนะแนว ว่ามีคุณภาพมากน้อยเพียงใด ได้ผลหรือไม่ ควรปรับปรุงพัฒนาอย่างไร และควรขยายผลต่อไปหรือไม่ เป็นต้น

ลักษณะงานแนะแนว มี ๓ ลักษณะใหญ่ๆ ดังนี้

๑. การจัดกิจกรรมด้วยกระบวนการทางจิตวิทยาให้แก่ผู้เรียนทั้งเป็นรายบุคคลและเป็นรายกลุ่ม เพื่อให้ครูได้รู้จักผู้เรียนมากขึ้น สามารถส่งเสริมและป้องกันปัญหาของผู้เรียนทุกคน ไม่ว่าจะในกลุ่มปกติหรือกลุ่มพิเศษ ให้ได้รับการพัฒนาทักษะการดำเนินชีวิตในด้านต่างๆ เช่น การรู้จักรักและเห็นคุณค่าในตนเองและผู้อื่น มีทักษะการตัดสินใจ ทักษะการปรับตัว การวางแผนชีวิต รวมถึงการสร้างคุณธรรมจริยธรรมที่สำคัญ ได้แก่ ความขยัน ซื่อสัตย์ ประหยัด และอดทน อดกลั้น การจัดกิจกรรมอาจจัดในห้องเรียน ซึ่งต้องจัดเวลาเฉพาะอย่างต่อเนื่องกันในกรณีที่ต้องฝึกฝนหรือพัฒนาทักษะที่สำคัญและจำเป็นหรือนอกห้องเรียนโดยให้มีบรรยากาศที่เป็นกันเอง มีครูเป็นที่ปรึกษาและผู้เรียนมีส่วนร่วมในการจัดกิจกรรม

๒. การจัดบริการ เพื่อให้ผู้เรียนสำรวจตนเองและรู้จักตนเองในทุกด้าน ให้ข้อมูลข่าวสาร สารสนเทศที่จำเป็นและทันสมัย ทั้งด้านการศึกษา อาชีพ และการพัฒนาบุคลิกภาพให้สามารถตัดสินใจและแก้ปัญหาด้วยตนเองตลอดจนช่วยเหลือ แก้ไข และฝึกประสบการณ์ที่เหมาะสม สำหรับผู้เรียนได้ใช้เป็นแนวทาง ในการวางแผนการศึกษาและชีวิตต่อไป

๓. การบูรณาการแนะแนวในการเรียนการสอน เป็นการนำเทคนิควิธีการทางจิตวิทยาและการแนะแนวมาใช้ในการจัดการเรียนการสอนให้สอดคล้องกับธรรมชาติของผู้เรียนแต่ละคน แต่ละกลุ่มโดยเน้นให้ครูได้รู้จักและเข้าใจ ผู้เรียนทั้งในด้านพัฒนาการตามวัย พฤติกรรม และสาเหตุ ของพฤติกรรมวิธีการเรียนรู้ของผู้เรียน ซึ่งจะทำให้ครูมีแนวทางในการช่วยเหลือและพัฒนาผู้เรียนให้ผู้เรียนเห็นคุณค่าในสาระวิชาต่างๆ เกิดแรงจูงใจ ใฝ่รู้ ใฝ่เรียน ซึ่งจะส่งผลให้เกิดสัมฤทธิ์ผลสูงสุด

การยืมเงินกองทุนให้กู้ยืมเพื่อการศึกษากระทรวงศึกษาธิการให้ติดต่อที่ศูนย์จิตวิทยาแนะแนว รายละเอียดได้ที่เว็บไซต์ของโรงเรียน

กลุ่มบริหารทั่วไปและบุคคล

แผนผังบริหารกลุ่มบริหารงานทั่วไปและบุคคลโรงเรียนวาปีปทุม

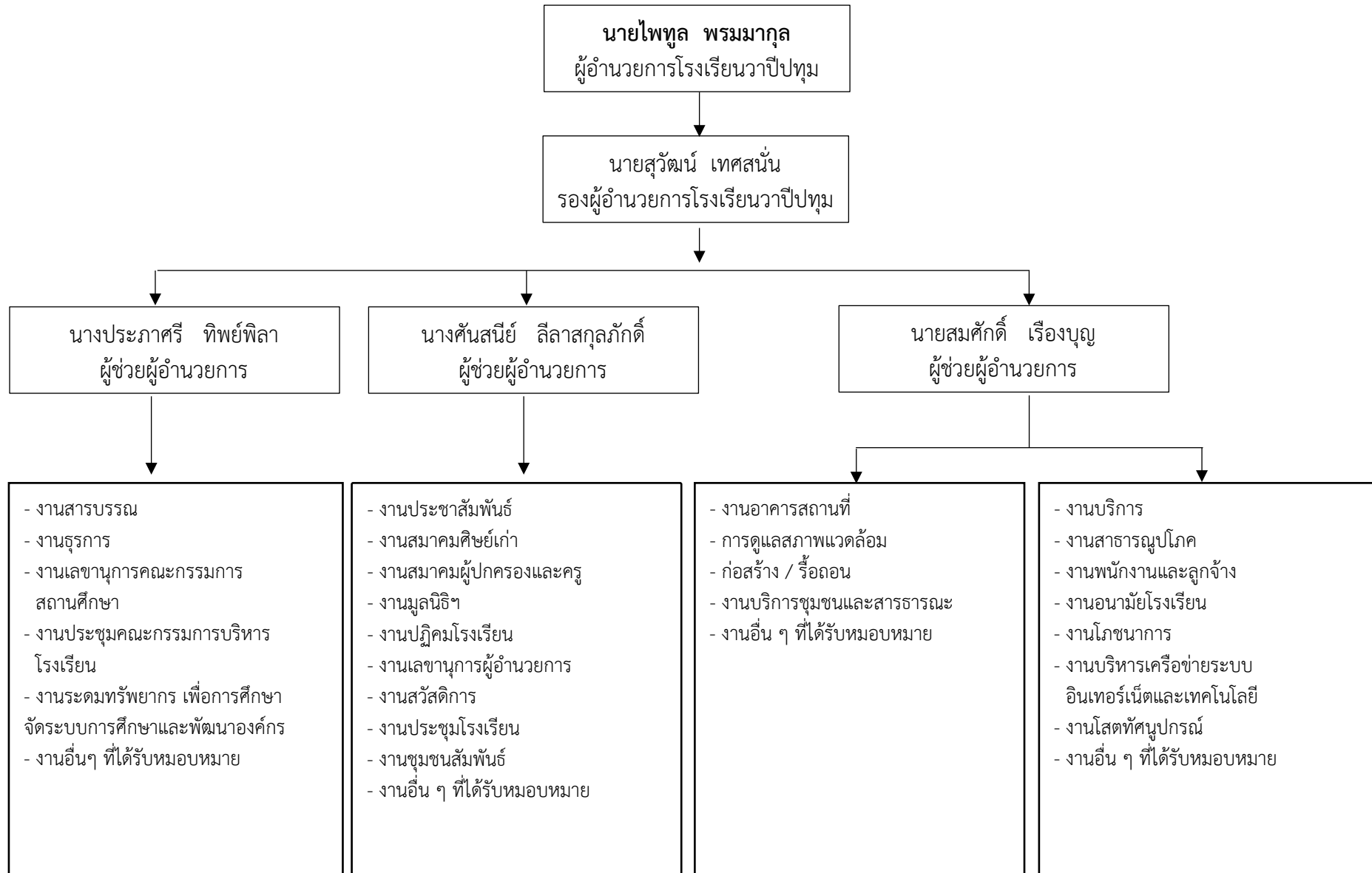

ระเบียบโรงเรียนวชิรวิทย์ จังหวัดมหาสารคาม ว่าด้วยการจำหน่ายอาหารในโรงเรียน พุทธศักราช ๒๕๖๑

เพื่อให้ผู้ประกอบการและจำหน่ายอาหารในโรงเรียนวชิรวิทย์จังหวัดมหาสารคาม มีแนวทางในการปฏิบัติถูกต้องตรงกัน จึงกำหนดระเบียบเพื่อให้ถือปฏิบัติดังนี้

๑. ระเบียบนี้เรียกว่า "ระเบียบโรงเรียนวชิรวิทย์ จังหวัดมหาสารคามว่าด้วยการจำหน่ายอาหาร พ.ศ.๒๕๕๕"

๒. "ผู้ขาย" หมายถึง ผู้ประกอบการจำหน่ายอาหารในโรงเรียนวชิรวิทย์ จังหวัดมหาสารคาม ซึ่งได้ตกลงและได้รับการยินยอมจากคณะกรรมการของโรงเรียนวชิรวิทย์เรียบร้อยแล้ว

๓. "คณะกรรมการ" หมายถึง บุคคลที่ได้รับการแต่งตั้งจากโรงเรียน ให้ควบคุมดูแลการประกอบและจำหน่ายอาหารของ "ผู้ขาย"

๔. ข้อตกลงเพื่อประกอบการและจำหน่ายอาหาร ซึ่งได้แก่

๔.๑ ระเบียบในการทำสัญญา

๔.๑.๑ ผู้เช่าสถานที่ต้องทำสัญญา ๒ ฉบับ ผู้เช่าเก็บรักษาไว้ ๑ ฉบับ และทางโรงเรียนเก็บรักษาไว้ ๑ ฉบับ

๔.๑.๒ ในวันทำสัญญาให้ผู้เช่าและผู้ร่วมประกอบการทุกคนนำหลักฐานมาแสดงดังนี้

- ใบรับรองแพทย์

- บัตรประจำตัวประชาชน

๔.๑.๓ สัญญามีอายุ ๑ ภาคเรียนเท่านั้น และอาจถูกบอกเลิกสัญญาได้ถ้าผิดเงื่อนไข

๔.๑.๔ ผู้เช่าทุกรายต้องแจ้งจำนวนบุคคลที่จะมาช่วยบริการ

๔.๒ สถานที่จำหน่าย (ร้านค้า)

๔.๒.๑ ให้จำหน่ายในโรงอาหาร

๔.๒.๒ ในวันที่มีงานพิเศษ เช่น การแข่งกีฬา นักเรียนสอบเข้า ไม่มีสิทธิ์

ขายนอกโรงอาหาร

๔.๓ ราคาเช่าสถานที่เก็บ ๒ ครั้งต่อภาคเรียน ตามที่คณะกรรมการกำหนดสูงสุดไม่เกิน วันละ ๑๕ บาท ต่ำสุดวันละ ๕ บาท

๔.๔ ตรวจสอบสุขภาพของผู้ขายและผู้ช่วยบริการปีละครั้ง

๔.๕ ทำความสะอาดร้านค้าและบริเวณที่รับผิดชอบ โต๊ะอาหารต้องเช็ดทุกวัน ตามจำนวนที่ได้รับมอบหมาย บริเวณที่ประกอบอาหาร และบริเวณที่รับผิดชอบต้อง เก็บ กวาด เช็ด ถู ให้เรียบร้อยทุกวัน

๔.๖ การกำหนดราคาและคุณภาพอาหารที่จำหน่าย

๔.๖.๑ ขนมหวานห้ามขายเกินถ้วยละ ๑๐ บาท

๔.๖.๒ อาหารประเภทข้าวราดแกง ก๋วยเตี๋ยว ห้ามขายเกิน ๒๐ บาท ต่อ ๑ หน่วย

๔.๖.๓ อาหารอื่นๆที่ไม่ได้ระบุต้องไม่แพงเกินกว่าราคาที่ท้องตลาด

๔.๖.๔ อาหารที่จำหน่ายต้องคำนึงถึงคุณภาพและคุณค่าทางอาหาร

๔.๖.๕ ห้ามใช้สีที่ไม่ใช่สีผสมอาหาร มาปรุงแต่งอาหารโดยเด็ดขาด

๔.๖.๖ ห้ามใช้เครื่องปรุงอาหารที่ขาดคุณภาพ แปะและคุณค่าทางอาหาร เช่น น้ำส้มสายชู

ที่ขาดคุณภาพมาตรฐาน

๔.๖.๗ ต้องจำหน่ายอาหารที่แจ้งไว้ในรายการ ในสัญญา ถ้ามีการเปลี่ยนแปลงต้องแจ้งให้คณะกรรมการทราบ

๔.๗ การประกอบอาหาร

๔.๗.๑ อาหารทุกชนิดที่นำมาจำหน่าย ต้องใหม่และสด

๔.๗.๒ ผักสด ผลไม้ ต้องล้างให้สะอาด

๔.๗.๓ เครื่องปรุงที่เป็นน้ำ ที่สามารถกัดกร่อนโลหะได้ ห้ามใช้ภาชนะโลหะแช่ครุฑในภาชนะที่เป็นแก้ว เช่น น้ำปลาพริกดอง

๔.๗.๔ เครื่องปรุงประกอบอาหารทุกชนิดต้องสะอาดและเหมาะสม

๔.๗.๕ อาหารที่จำหน่ายทุกชนิด ขณะที่วางจำหน่ายต้องมีภาชนะปกปิดให้มิดชิด

๔.๗.๖ ต้องระวังไม่ให้สิ่งสกปรกปะปนในอาหาร เช่น เส้นผม แมลงวัน ฯลฯ

๔.๗.๗ การหยิบอาหารทุกชนิด ต้องใช้ภาชนะ อุปกรณ์ในการตัก คีบ หากเป็นอาหารประเภทต้องใช้มือหยิบโดยตรงต้องใช้ถุงพลาสติกสวมมือทุกครั้งที่ยหยิบจับ

๔.๘ เวลาในการจำหน่ายอาหาร

๔.๘.๑ ภาคเช้าตั้งแต่เวลา ๐๖.๐๐ น. - ๐๗.๕๐ น.

๔.๘.๒ ภาคกลางวันตั้งแต่เวลา ๑๑.๐๐ - ๑๒.๕๐ น.

๔.๘.๓ ในวันที่มีกิจกรรมพิเศษ ซึ่งไม่มีการเรียนการสอน เช่น การแข่งขันกีฬา

ประจำภาคให้จำหน่ายได้ตลอดเวลา

๔.๙ การหยุดจำหน่ายอาหาร

๔.๙.๑ เข้าสถานที่คนใดมีความจำเป็นต้องหยุดจำหน่ายอาหารชั่วคราวต้องแจ้งเหตุผล และกำหนดเวลาที่จะหยุดต่อกรรมการฝ่ายโภชนาการล่วงหน้า เป็นลายลักษณ์อักษร

๔.๙.๒ หากผู้เข้าสถานที่รายใด หยุดจำหน่ายโดยไม่ได้แจ้งเหตุผล ติดต่อกันเป็นเวลา ๗ วัน ทางโรงเรียนถือว่าผู้เข้ารายนี้เลิกสัญญา ไม่มีสิทธิ์จำหน่ายต่อไป

๔.๙.๓ โรงเรียนจะแจ้งล่วงหน้าอย่างน้อย ๑ วัน ในกรณีที่จะมีผลกระทบ ต่อการจำหน่ายอาหาร

๔.๑๐ ข้อกำหนดอื่นๆ

โรงเรียนโดยคณะกรรมการหรือผู้รับมอบอำนาจจากทางโรงเรียนสามารถกำหนดระเบียบเพิ่มเติมได้เมื่อเห็นว่าจะทำให้การจำหน่ายอาหารเกิดความเรียบร้อยและผู้จำหน่ายอาหารต้องปฏิบัติให้คณะกรรมการ เป็นผู้จัดทำและลงรายละเอียดในข้อ ๔.๑ - ๔.๑๐ กับผู้ขายให้เสร็จเรียบร้อย ก่อนลงมือประกอบและจำหน่ายอาหารในแต่ละภาคเรียนหรือในแต่ละปีการศึกษา

๕. การลงโทษในกรณีที่ผู้ขายไม่ปฏิบัติตามกฎในข้อ ๔ ให้ " คณะกรรมการ " ใช้มาตรการลงโทษดังนี้

๕.๑ ตักเตือนด้วยวาจา ๒ ครั้ง โดยแจ้งกรณีความผิดให้ชัดเจน และให้ผู้ขายลงลายมือชื่อรับทราบทุกครั้ง

๕.๒ เมื่อตักเตือนด้วยวาจา ๒ ครั้งแล้ว " ผู้ขาย " ยังคงฝ่าฝืนไม่ว่าจะเป็นความซ้ำ หรือไม่ก็ตามให้ " คณะกรรมการ " สั่งตักเตือน " ผู้ขาย " มาประกอบและจำหน่ายอีกต่อไป

๖. ให้คณะกรรมการ เป็นผู้ควบคุมดูแลการปฏิบัติให้เป็นไปตามระเบียบนี้โดยเคร่งครัด

ทั้งนี้ ตั้งแต่วันที่ ๓๑ มีนาคม ๒๕๖๗



นายไพฑูล พรหมากุล
(ผู้อำนวยการโรงเรียนวาปีปทุม)

ระเบียบการใช้บริการโรงอาหาร

โรงเรียนวชิรวิทย์ไม่อนุญาตให้นักเรียนออกไปรับประทานอาหารนอกบริเวณโรงเรียนแต่ โรงเรียนได้จัดให้นักเรียนได้นำอาหารจากบ้านหรือซื้อที่โรงอาหารของโรงเรียนซึ่งมีระเบียบการใช้โรงอาหารดังนี้

๑. เข้าใช้โรงอาหารตามเวลาที่โรงเรียนกำหนด
๒. เข้าแถวซื้ออาหารอย่างเป็นระเบียบ
๓. นั่งรับประทานอาหารที่โต๊ะอาหารที่โรงเรียนจัดไว้
๔. รับประทานอาหารอย่างสุภาพเรียบร้อย ไม่รบกวนผู้อื่น
๕. การซื้ออาหาร ให้ชำระด้วยเงินสด หรือคูปองเฉพาะเท่านั้น
๖. รับประทานอาหารเสร็จแล้วให้นำถ้วยจานส่งคืนในที่ที่โรงเรียนได้จัดไว้ทุกครั้ง ห้ามนำ

ถ้วยจานออกนอกบริเวณโรงอาหารเด็ดขาด

เวลาเปิดบริการ

เช้า	ตั้งแต่ เวลา ๐๖.๐๐ น. - ๐๗.๕๐ น.
กลางวัน	ตั้งแต่ เวลา ๑๑.๐๐ น. - ๑๒.๕๐ น.

แนวปฏิบัติการใช้ห้องพิลาสปทุมมาลัยและศูนย์เทคโนโลยีฯ

โรงเรียนวชิรวิทย์ อำเภอวาปีปทุม จังหวัดมหาสารคาม

- ข้อที่ ๑ เปิดทำการเวลา ๘.๐๐ น. ถึง ๑๖.๐๐ น. ทุกวันเว้นวันหยุดราชการ
- ข้อที่ ๒ การใช้บริการ ต้องแจ้งเจ้าหน้าที่ควบคุมศูนย์ฯ ทราบล่วงหน้าอย่างน้อย ๓ ชั่วโมง
- ข้อที่ ๓ การนำนักเรียนไปใช้บริการศูนย์ฯ จะต้องมีการ - อาจารย์ประจำวิชาควบคุมทุกครั้ง
- ข้อที่ ๔ นักเรียนที่เข้าไปใช้บริการศูนย์ฯต้องถอดรองเท้าไว้ด้านนอกอย่างมีระเบียบ
- ข้อที่ ๕ ห้ามนำอาหารเครื่องดื่มและของขบเคี้ยวใดๆ เข้าไปในศูนย์ฯ เว้นแต่ได้รับอนุญาต

บริการห้องพยาบาล

ข้อควรปฏิบัติในการใช้ห้องพยาบาล

ห้องพยาบาลของเราจัดไว้เพื่อบริการแก่นักเรียน ครู - อาจารย์ นักการภารโรงและผู้เกี่ยวข้องภายในโรงเรียน โดยให้บริการด้านสุขภาพเบื้องต้นไม่ว่าจะเป็นการทำแผล ให้น้ำบรรเทาอาการปวดลดไข้ ลดไข้เล็กน้อย ซึ่งผู้ใช้บริการไม่ต้องเสียเงินแต่อย่างใด สำหรับนักเรียนที่ไม่สามารถนั่งเรียนหนังสือได้ ฝ่ายพยาบาลก็มีเตียงนอนสำหรับพักผ่อน ในแต่ละปีทางฝ่ายพยาบาลจะให้บริการทาง ด้านสุขภาพ และ ส่งเสริมสุขภาพแก่นักเรียนดังนี้

๑. การปฐมพยาบาล
๒. แนะนำและส่งเสริมสุขภาพ
๓. ทำบัตรบันทึกสุขภาพแก่นักเรียนทุกคน
๔. ตรวจสอบสุขภาพประจำปี
๕. ส่งต่อผู้ป่วยหนักไปรักษาที่โรงพยาบาล
๖. ติดตามผลประเมินผล

การใช้บริการห้องพยาบาล

- นักเรียนที่จะใช้บริการห้องพยาบาล ต้องไปด้วยตนเองจะฝากคนอื่นรับยาแทนไม่ได้
- ผู้ที่รับการปฐมพยาบาลควรบอกรายละเอียดที่ครูซักถาม โดยเฉพาะอาการเจ็บป่วย ต้องบอกความเป็นจริงเพื่อจะได้ง่ายต่อการวินิจฉัยอาการป่วย
- ผู้ที่จำเป็นต้องนอนพักที่ห้องพยาบาล ทางฝ่ายพยาบาลจะมีหนังสือรับรองให้นักเรียนไปขออนุญาตคุณครูประจำวิชาเพื่อขอพักผ่อน และอนุญาตให้นักเรียนได้ไม่เกิน ๖ ชั่วโมง ถ้าอาการไม่ดีขึ้น จะพิจารณาส่งต่อโรงพยาบาลต่อไป
- ผู้ป่วยมีอาการหนัก เช่น ได้รับอุบัติเหตุอย่างรุนแรง หรือป่วยด้วยสาเหตุอื่นๆ ทางโรงเรียนก็จะนำนักเรียนผู้นั้นส่งโรงพยาบาลโดยด่วน และจะแจ้งให้ผู้ปกครองทราบต่อไป

งานประชาสัมพันธ์โรงเรียนวาปีปทุม

ที่ทำการอาคาร ๓ ชั้น ๑

๑. วิสัยทัศน์งานประชาสัมพันธ์โรงเรียนวาปีปทุม งานประชาสัมพันธ์โรงเรียนวาปีปทุม เป็นงาน ให้บริการตามนโยบายโรงเรียนที่สอดคล้องกับวิสัยทัศน์ พันธกิจ เป้าประสงค์โรงเรียนวาปีปทุม ด้วยความ ตระหนัก รักการให้บริการ "สื่อสารฉับไว จริงใจให้บริการ ประสานทันใจใส่ใจคุณภาพตติสนิท" ประชาสัมพันธ์ โรงเรียนวาปีปทุม คือ หน้าตา/ชื่อเสียง/ภาพลักษณ์ของโรงเรียน ที่เป็นปฏิคมเป็นห้องรับรอง สำหรับผู้มาเยี่ยมโรงเรียน พร้อมเป็นผู้ให้บริการในการประสานงานติดต่อกับผู้เกี่ยวข้อง

๒. พันธกิจ/วัตถุประสงค์/เป้าประสงค์

๒.๑ สร้างความสัมพันธ์กับชุมชน ตามบทบาท/หน้าที่ให้สอดคล้องกับนโยบายของโรงเรียน และราชการ เช่น ประกาศ/ประชาสัมพันธ์ ข่าวสาร ความเคลื่อนไหวเกี่ยวกับกิจกรรมต่าง ๆ แอดมินเพจโรงเรียนที่รายงานกิจกรรมจัดขึ้นภายในและภายนอกโรงเรียนให้ฝ่ายที่เกี่ยวข้องรับทราบ

๒.๒ ดำเนินกิจกรรมในโครงการ ตามงบประมาณประจำปีของกิจกรรมที่เกี่ยวข้องกับงานประชาสัมพันธ์ทั้งภายในและนอกโรงเรียน

๒.๓ เป็นสื่อกลางในการเผยแพร่ข่าวสารและผลงานของโรงเรียนในด้านต่าง ๆ โดยประสานงานกับสื่อมวลชน เพื่อให้ชุมชนได้ทราบความก้าวหน้า/เคลื่อนไหวของโรงเรียน

๒.๔ จัดทำวารสารโรงเรียนหรือสิ่งพิมพ์อื่นๆ โดยทำหน้าที่เป็นกองบรรณาธิการ

๒.๕ ให้บริการเสียงตามสายต้อนรับและอำนวยความสะดวกแก่ผู้มาติดต่อ ผู้เยี่ยมชม ผู้ร่วมกิจกรรมของโรงเรียน เช่น ติดต่อพบครู/นักเรียนร่วมตักบาตรปีใหม่/วันคล้ายวันสถาปนาโรงเรียน เป็นต้น

๒.๖ ฝึกทักษะการเป็นผู้ประกาศ/พิธีกรให้กับนักเรียน เพื่อเป็นพื้นฐานการสื่อสารได้

๒.๗ ปฏิบัติหน้าที่อื่นตามที่ผู้บังคับบัญชามอบหมายจากผู้บริหาร/หน่วยงานที่เกี่ยวข้อง

๓. บริการที่ครูและนักเรียน/ผู้ปกครอง/ผู้เกี่ยวข้องการบริการที่จะได้รับจากงานประชาสัมพันธ์
- ๓.๑ จัดหมาย พัสตุ ครุภัณฑ์ ประกาศเสียงตามสายให้มารับ หรือนำส่งให้ตามความเหมาะสม
 - ๓.๒ แจกข่าวสาร บริการประกาศ ของหายได้คืน ผู้ปกครองต้องการติดต่อพบนักเรียน
 - ๓.๓ จัดรายการเสียงตามสาย เพื่อให้ความรู้คู่การสร้างบรรยากาศทางวิชาการในโรงเรียน
 - ๓.๔ พิธีกร การประชุมประจำเดือนในโรงเรียน/กิจกรรมในโรงเรียน/หน่วยงานที่เกี่ยวข้อง

๔. เจ้าหน้าที่ประจำห้องประชาสัมพันธ์

- ๔.๑ นายประเพียร ลดาวัลย์ หัวหน้างานประชาสัมพันธ์/บรรณธิการโรงเรียนวาปีปทุม
- ๔.๒ นางสาวมยุรี ลาดนาเลา รองหัวหน้างานประชาสัมพันธ์โรงเรียนวาปีปทุม
- ๔.๓ นายวิจิต เสนาราช รองหัวหน้างานประชาสัมพันธ์โรงเรียนวาปีปทุม
- ๔.๔ นายมนูญ มุลบุญ ผู้ช่วยเลขานุการ/ผู้ช่วยบรรณธิการวารสารโรงเรียน
- ๔.๕ นายรุ่งโรจน์ อูร์น ผู้ช่วยเลขานุการ/ผู้ช่วยบรรณธิการวารสารโรงเรียน

๕. วัตถุประสงค์

- ๕.๑ เพื่อความคล่องตัว
- ๕.๒ เพื่อสร้างภาพพจน์ที่ดีงามของโรงเรียน
- ๕.๓ เพื่อเผยแพร่กิจกรรมต่างๆของโรงเรียนอันนเป็นการนำชื่อเสียงเกียรติคุณของโรงเรียนออกสู่

ชุมชน

- ๕.๔ เป็นสื่อกลางระหว่างครู-ครู , ครู-นักเรียน , ผู้ปกครองกับครูและนักเรียน
- ๕.๕ เพื่อเป็นตัวอย่าง และฝึกฝนนักเรียนให้รู้จักการประชาสัมพันธ์ และให้มีมนุษยสัมพันธ์ที่ เพื่อฝึกฝนนักเรียนให้รู้จักมารยาทที่ดีในสังคม เช่น การติดต่อ การต้อนรับ การพูดจาที่สุภาพ
- ๕.๖ เพื่อให้นักเรียนได้มีโอกาสแสดงออกในกิจกรรมต่างๆและรู้จักบำเพ็ญประโยชน์ต่อโรงเรียน และสังคมส่วนร่วม

๖. บริการที่ครู และนักเรียนจะได้จากประชาสัมพันธ์

๖.๑ บริการให้ความสะดวกแก่ผู้มาติดต่อกับทางโรงเรียนกับครูและนักเรียน ตลอดถึงการโทรศัพท์ด้วย

๖.๒ แจกข่าวสาร ประกาศ ข้อตกลง นัดแนะ ตลอดจนคำสั่งกรณีสืบสวนในบางโอกาส

๖.๓ บริการของหาย ตกหล่น หลงลืม แก่ครู-นักเรียน

๖.๔ ให้ความสะดวกและส่งเสริมครู หรือนักเรียนที่ต้องการเผยแพร่ หรือกิจกรรมใดๆ ที่เป็นไปในทางที่ดีงามเป็นประโยชน์และเหมาะสมโดยการออกอากาศ

๖.๕ เผยแพร่งิจกรรมต่างๆของทางโรงเรียน

๖.๖ แสวงหาข่าวสาร สารคดี ความรู้ต่างๆ เช่น ข่าวเหตุการณ์ต่างๆ ข่าวการศึกษาต่อ รับสมัครทุนการศึกษา ประกวด ฯลฯ นำมาให้ครูนักเรียนทราบ

๖.๗ จัดรายการต่างๆออกอากาศทางเครื่องขยายเสียงของโรงเรียนในบางโอกาส เช่น ภาคเช้า ก่อนเข้าเรียน พักกลางวัน รายการนี้ครูนักเรียนมีโอกาสได้ร่วมด้วยกัน

๖.๘ บริการด้านจดหมาย พัสดุ ครุภัณฑ์ ดังนี้

๖.๘.๑ จดหมายนักเรียนชาย-หญิงใส่บอร์ดจดหมายหน้าห้องคณะกรรมการนักเรียน

๖.๘.๒ จดหมายครู-อาจารย์ ใส่บอร์ดสำหรับครู-อาจารย์ ณ ประชาสัมพันธ์

๖.๘.๓ ธนาณัติ-พัสดุจดหมายลงทะเบียนจะแจ้งชื่อผู้เป็นเจ้าของไว้ที่ห้อง

ประชาสัมพันธ์

นักเรียนจะไปรับได้จากคุณครูหรือเจ้าหน้าที่บริการ โดยนำหลักฐาน (บัตรประจำตัวไปแสดง ป้ายประกาศ กิจการเรามีที่ติดไว้หน้าห้องประชาสัมพันธ์ จะมีแจ้งข่าวของธนาณัติ-พัสดุ ประกาศต่างๆ ข้อตกลงนัดแนะข่าวสารน่าสนใจ ประกาศของหาย ฯลฯ

เพลงประจำโรงเรียน

เพลงมาร์ชวาปีปทุม

ชาวเขี้ยวเหลืองเพื่อฟูเซิดชูเกียรติศักดิ์วาปีปทุม พร้อมพริกเด่นงามดี
ดั่งดอกบัวเบ่งบานผ่านเหนือนที งามด้วยสี หอมด้วยกลิ่น ค่าควรคู่หิ้งบูชา
เราเรียนดี มีพลานามัย ใฝ่คุณธรรม กอรปกิจกรรม นำสังคมสั่งสมศรัทธา
ศิษย์เขี้ยวเหลืองเปรี๊ยะปราด องอาจหาญกล้า เราคือทรัพย์แห่งปัญญาค่าควรเมือง
เราทำดีหนีชั่วกลัวอับอาย พลีชีวิตใจกายเพื่อเกียรติเขี้ยวเหลือง
วาปีปทุมคือขุมพลังสร้างความรุ่งเรือง ให้สยามนามกระเดื่องก้องโลกา

เพลงกลับมาวาปี

ณ แดนดินถิ่นวาปีเป็นที่รัก	ชาวเขี้ยว-เหลือง ได้ฟังพักอบไอบอุ่น
ไมตรีจิต มิตรคอยเกื้อ คอยเจือจุน	ได้ฟังใบบุญรักเมตตาจากอาจารย์
สถาบันแห่งนี้ที่ศึกษา	ปมปัญหาเราแยกแยะได้แตกฉาน
ศิษย์ทุกผู้ครูชบเคี้ยวจนเขี้ยวชาญ	คนกล่าวขานถึงคุณค่าทั้งธานินทร์
แม้จากไกล แสนไกลห่าง วันข้างหน้า	อย่าคลายรักเชื่อมศรัทธาสัมพันธ์
อย่าไปลับจงกลับมาเป็นอาจิดน	มาสร้างถิ่น ลำคุณค่า...วาปีปทุม

เพลงกอดเดียวกัน

ผูกพันด้วยสายใย เชื่อมดวงใจให้กลมเกลียว ไกลไกลให้เป็นหนึ่งเดียว หนึ่งศรัทธา
เกิดจากกอดเดียวกัน แกร่งตามกาลและเวลา คือบัวจากท้องธารา วาปีปทุม
เราจะอยู่คู่แผ่นดินนี้ งดงามคู่แผ่นดิน สร้างเสริมเกียรติให้เกริกฟ้า ก้องโลกาให้ได้ยิน

**

จากกอดเดียวกัน เราจะรักเทิดทูนนิรันดร์ สัมพันธ์มั่นคง ตามรอยความฝัน
เราจะสรรสร้างทางแห่งธรรม นำทางปวงชน เพราะเราคือบัวคู่บูชา ชั่วชีวาจดจำขึ้นใจ
คือสายใยที่ผูกถักทอ จากกอดเดียวกัน เบ่งบานทุกแคว้นใด แผ่อุ่นไอบของความดี
มันรักในสามัคคี ไม่เสื่อมคลาย ฝาค่ลิ้นแรงและลม จับมือกันพร้อมก้าวไป
สร้างสรรค์โลกสวยวิไล ให้ร่มเย็น



คำขวัญของโรงเรียน "เรียนดี มีพละนาถมิย ใฝ่คุณธรรม"





ลูกเขียวเหลือง เป็นคนดี น้อมพีฎุกพัน



โรงเรียนวาปีปทุม

สำนักงานเขตพื้นที่การศึกษามัธยมศึกษามหาสารคาม

303 ม.25 ด.หนองแสง จ.วาปีปทุม จ.มหาสารคาม 44120



คำขวัญของโรงเรียน "เรียนดี มีพละนาถมิย ใฝ่คุณธรรม"





ลูกเขียวเหลือง เป็นคนดี น้อมพีฎุกพัน



โรงเรียนวาปีปทุม

สำนักงานเขตพื้นที่การศึกษามัธยมศึกษามหาสารคาม

303 ม.25 ด.หนองแสง จ.วาปีปทุม จ.มหาสารคาม 44120